京城日報
朝刊
朝夕刊共八頁

社說　貯蓄組合令

國民貯蓄組合法に對する朝鮮國民貯蓄組合令及同施行規則は三十日公布、十一月一日より施行されることになつた。同令の趣旨はいふまでもなく、從來愛國運動による任意の貯蓄組合によつて推進されて來た國民貯蓄を一層增強するため同組合に法的根據を與へ、一般同組合の範疇による特定の貯蓄に對して免稅の特典を與へ、補助金又は奬勵金を交付して、これが助成の途を拓くと共に、他面組合規則履行等の諸義務を課して、監督を嚴にし、組合員をして組合を信賴、安堵の念をもたしめて貯蓄を奬勵しめんとするところにあるのは當局發表の通りである。この貯蓄組合の內地法と異る點は半島における民度を斟酌して、貯蓄者に多分の親心を見せてゐることで、例へば朝鮮では從來より貯蓄奬金は非課稅となつてゐるのをそのまゝ認めて貯蓄額が如何に莫大に上つても全然課稅されぬことや普通銀行の定期預金に對して三千圓を限度として免稅の特典を與へてゐると、又內地では組合代表者名義の貯蓄を認めてゐるのに對して、貯蓄は勸銀のためあくまで個人貯蓄を尊重して、これを認めてゐないのである。要するに當局者の苦心を買ふものであり、又朝鮮の凡ゆる條件に鑑して極めて妥當なる法的措置と思ふのである。

而して朝鮮における貯蓄組合運動は現在までにおいて大體順調なる成果をあげてゐるが、その一人當りの貯蓄額は內地に比して正に九牛の一毛に過ぎず、貯蓄組合の如きも本年六月末現在においてその數は九萬四千百二十二、組合員數は四百七十一萬七千百六十名であつて、朝鮮における民度その他の條件、又貯蓄奬勵運動の時間的短少さにおいて必ずしも不成績とはいへぬが、朝鮮人口に比すれば、その組合員の割合は僅か一九パーセントに過ぎず、最も貯蓄し易き方法としての組合貯蓄は未だ多分に開拓の餘地を殘してゐると見ねばならない。組合令第六條に朝鮮總督の必要と認むる時はその定むる所による第一條各號の一に掲ぐる者に對して國民貯蓄組合を組織すべきことを命ずることを得と規定してゐるがかゝる程度の强行規定は當然であるといはねばならない。この意圖、ばかゝる組合令の徹かい精神を體して、組合の結成に努力すると同時に、各個人においても貯蓄の實行に積極的協力をなすべきである。凡そ貯蓄の必要性は今更說くまでもないのであるが個人のため、國家のための貯蓄で如何に必要であるかを痛感しながら、これが實行に當つてやゝもすると消極的態度の見えるのは、要するに貯蓄手段としての施設を手近なところに掴み得ないといふところにあつたと思はれる。かゝる意味では今回公布された貯蓄組合の制度は有力なる一つの貯蓄の手掛りを國民に與へたことになる國民はこれをよく活用して、活用すべきであらう。

學園の臨戰體制・整備へ
中等學校最高學年に臨時措置

實業學校生徒は十二月に卒業繰上
中學校は就職又は勤勞奉仕

【東京電話】文部省では今回中等學校最高學年在學者で明春卒業後直ちに實務に從事せんとする者に對し可及的速かにこれが機會を與へるとともに上級學校に進學する者には學校報國隊々員としての實務を遂行せしめるため中等學校最高學年在學者に對する臨時措置を左の如く決定、その細目に關し廿九日各地方長官あて指示した、右によれば中等實業學校を除く中學校、同女學校などにおいて本年十二月末以降に就職を希望する者には在學のまゝ職業實習として就職を許可、卒業は在學者と同一基準とし、上級學校へ進む者は一月以降三月までの間に適宜の軍役奉仕または勤勞奉仕に從事せしめることになつてをり、また中等實業學校においては本年度卒業者は十二月に繰上げ卒業せしめる關係上授業時數を增加するとゝもに學科內容につき重點主義を採り修業に支障を來さしめない措置を講ずることになつてゐる

第一、中學校、高等女學校などの最高學年在學者に對する臨時措置要綱

一、適用範圍（イ）中學校（ロ）修業年限五年の高等女學校（ハ）專門學校入學者檢定規程により卒業者につき文部大臣の指定した學校にして（イ）（ロ）に準ずるもの（夜間授業を行ふ學校を除く）（ニ）高等女學校卒業程度をもつて入學資格とする修業年限三年の高等女學校專攻科および高等科

二、就職に關する特別取扱　昭和十六年十二月末以降において職業に就くことを希望する者は在學のまゝ職業實習としてこれを許可すること、但し卒業期日は他の在學者と同期日とすること

三、學校報國隊の活動　學校報國隊の活動を活潑にし能ふる限り軍役奉仕その他の勤勞奉仕作業に出動せしむること

四、學科課程の取扱ひ　學科課程の取扱ひについては前記就職に關する特別取扱ひならびに學校報國隊の活動などの事情を考慮し、教育全般に支障を來すがごときことなからしむるため不都合なきやう措置すること

五、上級學校との連絡　上級學校（專門學校、高等學校、大學豫科およびこれと同等以上の學校）への入學考查は昭和十七年三月施行する見込みなること

第二、中等實業學校生徒卒業期繰上げに關する臨時措置要綱

一、適用範圍（一）國民學校初等科修了程度をもつて入學資格とする修業年限五ケ年以上、國民學校高等科一年修了程度をもつて入學資格とする修業年限四年以上の學校および國民學校高等科修了程度をもつて入學資格とする修業年限三年以上のもの（夜間授業のものを除く）（二）私立學校令により設立せられたる學校にして前號の實業學校に準ずるもの（三）職業學校規程第七條の二の規定による修業年限三年の職業學校高等科

二、繰上げ卒業期　本年度卒業者は昭和十六年十二月に繰上げ卒業せしむること

三、（一）卒業期の臨時繰上げにより教授日數の不足などを來すべきことあるもこれを每週の教授時數の增加ならびに各學科內容の重點的取扱ひにより全般にわたりなるべく不都合を生ぜざるやう措置すること（二）教授時數については左の通りとすること（イ）每週教授時數を四十二時まで增加し得ること（ロ）卒業式および成績考查などを含み最高學年の最終日を十二月廿七日とすること

四、上級學校との連絡　上級學校への入學考查は昭和十七年三月施行の見込みなること

產業戰線に動員！
◇…中等學校臨時措置實施要綱

【東京電話】文部省では中學生、女學生を在學のまゝ銃後の產業戰線に動員して實務につかせるため今回臨時措置として上級學校進學者その他特殊のものを除いて全部十二月末授業を打切り來春一月からそれぞれ職場に活躍させることになり、廿九日實施細目を各地方長官あて指示した、これによつて中等學校以上の學徒の臨戰態制は一まづ整備されたわけである、實施要綱は左の通り

一、職業實習の場合の身分は生徒であるが、その取扱方は各學校で事業主と職業指導所と連絡をとつて卒業後と同樣とし傷害を受けた場合も一般從業員と同樣に取扱ふやうにする

一、實習生に對しては教育上必要と思はれるものは印刷物にして配布し適宜實習先などを集めて學校との緊密な連絡を保ち教職員を現場に派遣、或は學校に實習生を隨時召集するやうにする

一、實習期間は一月以降ならばいつでもよいが、中途中止したものは直ちに通學しなければならない、そして登校を怠る者は卒業證書を授與しない

一、實習は本人の希望によつて決め、適當なる職業を斡旋するが、成績不良で當然落第と豫想されるものは職業實習には出られぬ

一、職業實習の希望者は職業指導所を通じて就職を決定した者に限るが職業指導所を通す必要のない例へば官吏、教員或は家業に從事する者は各學校長の認可があれば差支へない、職業實習の場所は大體卒業後における就職豫定先であることが必要だが、職業指導所の斡旋で一ケ月乃至二ケ月ほかに暫定的に就職することは差支へない

一、實習生以外の在學者は勤勞奉仕をすることになつてゐるが、從來期間は一年を通じて、一ケ月に限定されてゐるのを一月から三月まで各學校において適宜延長しても差支へない、但し學校報國隊の具體的活動は各府縣獨自の計畫のもとに行ふこと

一、職業實習生の授業料は在學のまゝで實習することになつてゐるので原則として徵收する

一、以上の臨時措置によつて卒業試驗期日も概ね實習生のそれは十二月末となるが各學校によつて適宜行つて差支へない

在南洋邦人の權益擁護
興亞同盟建議

【東京電話】英、米、蘭三國の對日資產凍結および貿易の禁止的制限により南洋在住のわが邦人は逐次引揚げのやむなきに至るもの續出してゐる實情にかんがみ、大日本興亞同盟は廿九日午前本部に常務理事會を開催、永井、澤滿止副理事長以下各常務理事出席し、これら邦人の保護、救濟ならびに權益擁護につき協議した結果、速かに政府をしてこれが適當なる措置を講ぜしめる必要ありとして、南洋在留邦人の保護救濟および權益擁護に關する六箇條の具體的方策を決定、政府各機關に右の旨建議することになつた

池田成彬氏起用
樞密顧問官の缺員補充

池田成彬氏

【東京電話】政府は缺員中の樞密顧問官補充に關しかねて銓衡中であつたが、元藏相池田成彬氏を起用することに決定、よつて東條首相は廿九日宮中に參內、內奏御裁可を得たので廿日午前左の如く親任式が執り行はせられる

　從三位　池田成彬
任樞密顧問官

池田成彬氏略歷

新樞密顧問官池田成彬氏は米澤藩士池田成章氏の長男、本年七十五歲

明治廿一年慶應義塾を卒業、同廿三年米ハーバード大學に學び傍ら米國銀行業を研究しバチエラー・オブアーツの稱號を得て同廿八年歸朝、同年時事新報社に入社、間もなく三井銀行に轉じ足利支店長に就任、四十二年常務取締役となり前大戰後の世界的パニック襲來に際しては縱橫の腕を揮つて金融コンツェルンの統制力增加に盡し、三井コンツェルンをして今日の大をなさしめ大正十三年三月三井信託の代表取締役、三井合名常務理事となり、昭和十二年二月日銀總裁となり同年五月退任、同十三年第一次近衞內閣の參議となり、十三年五月近衞內閣に入つて藏相兼商相に任じ十四年一月近衞內閣の總辭職とゝもに退官翌十五年十月再度內閣參議となり今次東條內閣の登場とゝもに參議を辭任今日に至つた、今回池田氏が推薦されるに至つた事情は現在の樞密顧問官が法制、議會、文教、外交、軍事出身の者であつて財政經濟產業方面からは深井英五氏があるだけでこの點に多少遺憾の點がないでもなかつたので今回この方面の大物をもつてきたものである

英蘭印將星會談

【バタビヤ廿八日同盟】濠洲よりシンガポールに歸任の途蘭印に滯在中のポパムイギリス極東軍司令官は廿六日新任蘭印陸軍司令官ボールテン中將を訪問極東問題につき意見の交換をとげた、なほ會談後ポパム司令官は直ちにシンガポールに向つた

國貫同盟世話人會

【東京電話】國策貫徹同盟では廿九日午後議長官舍に世話人會を開き實行委員より
一、不動の外交國策完遂の要請書を東條首相に
一、南方引揚げ同胞救濟の要請書を陸、海、外、厚各相、企畫院にそれぞれ傳達した
旨報告、諒解を求めたのち臨時議會に直面して國貫同盟としていかに對處すべきかにつき意見の交換を行つたが具體的態度については結論に至らず、さらに世話人會を開き審議することを申合せた

仕事の後に！
純國產
日東紅茶
發賣元　三井物產株式會社・製造元　日東拓殖農林株式會社

荒鷲らに輝く金鵄
陸軍第十三回生存者行賞

【東京電話】畏き邊では第十五回支那事變生存者論功行賞（陸軍）關係第十三回）の御沙汰あらせられ廿日午前零時內閣賞勳局ならびに陸軍省から發表された、今回の行賞は事變勃發以來北支において涿州、保定會戰および石家莊、金陽河會戰に參加しついで中支に轉じ杭州灣に敵前上陸を敢行、引續き湖東會戰から南京、武漢、南昌の各攻略戰、贛湘會戰及び一昨年の冬季作戰などの戰鬪に赫々たる武勳を樹てた町尻『谷』（壽）兵團ならびに『稻葉』ならびに、主として中支上海、江西地區の警備を擔任しその他殘敵討伐戰に從事した土肥原（一）部隊、中支○○地區の警備に當つた高橋（軍）富士井（末吉）部隊また航空部隊中（イ）ノモンハン附近の戰鬪に參加せる吉田中（淵）隊、加藤雄夫部隊（長）『青木武三』各部隊（ロ）事變當初より寺西多美彌部隊として北支に活躍し十三年春洛陽、開封、西安、蘭封の空中戰において敵機八十餘を擊墜しうち確實に擊墜した横山八男部隊（ハ）はじめ中支にあつて制空に任じのちノモンハンの戰鬪に參加した今川一策、土井直人部隊（ニ）南支翁英および賓陽作戰に活躍、偉功を樹てた原孫治部隊に屬する軍人（將官を除く）軍屬でそのうち金鵄勳章を授與せられたものは四千四百十二名である、うち岡山誠夫中佐（熊本）以下八十五名に對しては特に拔群の武功を御嘉賞あらせられ殊勳甲の御沙汰あらせられた

殊勳甲

功五　准尉　加藤正治　愛媛
同　旭七　曹長　垂井光義　岡山
同　同　松浦利夫　佐賀
同　同　伍長　細野勇　岐阜
同　單光　准尉　猪頭利一　岡山
同　旭七　曹長　齋藤正午　青森
同　同　西原五郎　佐賀
同　同　齋藤千代治　北海道
功三　少佐　高木[illegible]　大分
功四小綬　大尉　三明保直　同
同　少佐　安部收太郎　同
同　旭六　中尉　三宮善人　同
同　同　足立正　同
功五旭五　少尉　苅北清　同
同　同　湯淺武雄　同
同　旭七　軍曹　中津留大作　同
同　曹長　石田實　同
同　軍曹　祥雲浦弘　同
同　同　御手洗義雄　同
功六　同　後藤五月　同
同　伍長　龜川榮　同
同　軍曹　大西幸助　同
同　同　工藤秋雄　同
同　伍長　中野重夫　同
同　同　小畑豐　同
同　軍曹　大久保寬　同
同　伍長　伊東竹吉　同
同　軍曹　伊東一郎　同
同　伍長　鶴刈工　同
功四旭四　大尉　今村秀　鹿兒島
同　旭六　中尉　宮本一誠　熊本
功三旭三　中佐　岡山誠夫　同
功四旭五　大尉　荻平昌之　鹿兒島
同　旭六　中尉　池田保清　熊本
功五旭七　准尉　島越寬時　同
同　同　東天　同
同　軍曹　片山嚴　同
同　旭七　准尉　鈴木岩男　同
同　同　片山勝芳　同
功六　軍曹　細田稔生　同
同　伍長　佐藤泉　同
同　同　砂邊金助　沖繩
同　旭八　上等兵　浦中萬次郎　熊本
同　伍長　島田梅次郎　同
同　上等兵　永椎清重　同
同　伍長　米盛宗一　同
同　上等兵　勇政雄　同
同　同　山中勇　同
功四小綬　少佐　諏所廣高　鹿兒島
同　旭五　中尉　湯田光臣　同
同　小綬　大尉　濱方信雄　宮崎
同　同　諏訪忠行　同
功四旭五　中尉　永假門義　鹿兒島
功五旭七　軍曹　謝花喜榮　沖繩
同　准尉　紺家政男　宮崎
同　軍曹　石島霧平　同
同　單光　准尉　安樂秀雄　同
同　旭七　軍曹　黑木敏七　同
功六　同　田ノ上國義　同
同　同　永友勝雄　同
同　伍長　宮田恒幸　同
同　同　黑木耕作　同
同　同　滿永武雄　同
同　旭八　上等兵　山內綠　同
同　旭七　同　宮田伸助　同
同　旭八　同　大西勇　同
功四小綬　少佐　津輪寅之助　兵庫
功五旭七　軍曹　寺師志津夫　鹿兒島
功六旭七　同　林清藏　同
功四旭五　大尉　南瀨豐信　熊本
功四小綬　大尉　樋口俊成　鹿兒島
功五旭五　中尉　千知岩政行　同
同　單光　准尉　下馬場直次　同
同　旭七　曹長　槇田頴之助　同
同　同　軍曹　末吉末男　同
同　旭六　少尉　中馬重滿　同
功六旭七　軍曹　今福政男　同
同　伍長　迫五男　同
加六旭八　同　上村小次郎　同
同　旭八　上等兵　渡邊忠志　同
同　旭七　伍長　宮野久夫　同
同　旭八　上等兵　中村勝雄　同
同　同　鮫島長藏　同
同　伍長　星三雄　宮城

一般將校（佐官以上）

功四中綬　中佐　孔島虎雄　熊本
同　旭四　少佐　井上豐　福岡
同　同　大佐　立石朔　熊本
同　中綬　同　緒方敬志　同
同　旭三　中佐　石川治水　高知
功五小綬　少佐　赤尾季朝雄　熊本
同　旭四　同　西脇忠男　愛知
功四小綬　同　瀨田久雄　長崎
同　旭四　同　白濱勝海　鹿兒島
同　中綬　中佐　十時和彥　熊本
同　同　少佐　有馬敏雄　愛知
功五旭四　同　金田芳男　熊本
功四小綬　同　高瀨正一　愛知
同　同　村上岩則　熊本
同　同　池榮弘　熊本
功五　同　中島政次　神奈川
同　中綬　中佐　村上彥八　同
功五旭四　少佐　高野正行　同
功四旭三　中佐　鏑浦留次　福岡
同　中綬　同　駒澤正安　長野
功五　少佐　佐藤利種　宮崎
同　小綬　同　大重騰之丞　鹿兒島
功四中綬　大佐　增田政吉　栃木
同　中佐　成友雕夫　福岡
同　少佐　藤崎秀一　佐賀
功五小綬　同　日高明吉　鹿兒島
功四　同　迫田三夫　同
同　旭三　中佐　野口勝三　佐賀
同　同　日高精雄　宮崎
同　同　高屋守三郎　福岡
功五小綬　少佐　竹中龍平　大分
功四中綬　大佐　北園豐　鹿兒島
同　小綬　少佐　加藤武夫　新潟
同　旭四　同　深堀修　長崎
同　小綬　同　瀨田喜四郎　東京
同　中綬　大佐　馬場英夫　香川
同　同　廣田種一郎　北海道
同　小綬　少佐　內田東次　宮崎
同　旭三　中佐　中川治男　熊本
同　同　小川清水　廣島

けふ設立命令
まづ鐵鋼、石炭統制會に

【東京電話】重要產業團體令に基づく業種指定は卅日附をもつて重要產業指定規則（閣令）の公布により正式決定を見るが、商工省ではこれに對應し、先づ鐵鋼ならびに石炭統制會に對し同日附告示をもつて重要產業團體令第七條、第八條および同施行規則第一條の規定による統制會の會員たる資格を有する業者の指定、これに對する設立命令ならびに設立委員の任命を行ふと同時に商工大臣より統制會會長の銓衡委員の任命をなすこととなつた

しかして鐵鋼統制會の指定業者は日本製鐵、日本鋼管、川崎重工業、神戶製鋼、小倉製鋼、大阪製鋼等四十六社、設立委員は日本製鐵取締役社長平生釟三郎、日本鋼管取締役社長白石元治郎、小倉製鋼末兼要など十五名、會長銓衡委員は平生釟三郎、白石元治郎など七名である、石炭統制會の會員は三井鑛山、三菱鑛業ほか廿一社および重要產業團體令により設立されたる石炭鑛業の統制組合ならびに日本石炭、統制會設立委員は三井鑛山取締役會長川島三郎、三菱鑛業取締役會長河手捨二ほか十名、石炭統制會々長銓衡委員は三井鑛山會長川島三郎、三菱鑛業會長河手捨二ほか十名、統制組合の組合員たる指定業者は東京、仙臺、大阪、札幌各鑛山監督局管下ならびに山口、福岡兩縣地區および長崎、大分、佐賀、熊本、宮崎、鹿兒島、沖繩縣地區內において石炭鑛業を營む鑛業權者にして重要產業團體令により設立する石炭鑛業および石炭販賣業の統制會の會員たる資格を有せざるもの

外務辭令（東京電話）

任領事（三等）　臺灣總督府地方技師　三宅清水
サイゴン在勤を命ず
任領事（三等）　燃料局事務官兼專賣局參事　佐藤大助
ハノイ在勤を命ず
情報局情報官　渡邊耐三
佛領印度支那派遣特命全權大使隨員被仰付

第二回協力會議
十二月八日から五日間開催

【東京電話】緊迫せる重大時局に際會して擧國一體の實をあぐべき第二回中央協力會議は來る十二月八日から五日間本部において開催されることに決定、すでに提出議案も大體出揃ひ來月早々開催の運營委員會に諮つて決定することになつた、東條、安藤の新正副總裁を迎へて開かれるこんどの會議は第一回中央協力會議最初の總議によつて臨戰下の國民家族會議の實を發揮することとなるべく特に政府としても同會議には總裁たる東條首相はもちろん全閣僚がこれに出席して國民とともに時艱突破に邁進する決意を示し、しかも同會議の議題は時局下緊要なる議題を重點的に整理してこれを中心に活潑なる下情上通の實をあげんとするものでその成果はすこぶる期待される

なほ總裁東條首相は卅日午後二時翼贊會本部に初登廳して役職員一同に對し初訓示を行ひ引つゞき臨時總務會および國民運動役員に挨拶し大政翼贊の國民運動に率先挺身する決意を示すこととなつた

芳澤大使、伊勢神宮に參拜＝電送

協力會議政府の活用を期待

【東京電話】大政翼贊會では來る十二月八日から五日間にわたりて開催することに決定した第二回中央協力會議の運營については時局切迫の折から特別の考慮を拂ひ表裏一體の政府とも緊密なる連絡をとり、實效ある議事進行方法、議題の選別その他につき遺憾なきを期してゐるが、來る十一月六日の運營委員會においてはまづ議題を整理すべき議題整理に關し臨戰的重點主義の建前でこれを選別し、しかも委員會審議に力を注いで政府當局よりも出來るだけ突込んだ報告說明を求めることとなるはずである

翼贊會本部としては來るべき第二回協力會議が臨時議會の閉會後において開催されるのにかんがみ、さらに一層軍官民一體のもと時艱突破に邁進する本格的體制を今度の中央協力會議によつて整備すべく努め、さきの臨時および第一回中央協力會議が下情上通に力點が置かれて上意下達の部面に不充分な嫌ひがあつたのを改め政府がよくこの中央協力會議を活用して總裁より支那事變の完遂と大東亞共榮圈の確立に向つて不退轉の決意を有することを闡明するやう期待してゐる

芳澤特派大使
兩宮に參拜

【宇治山田電話】神都二見屋に一泊した芳澤特派大使は同夫人および令孃令息とゝもに廿九日朝九時から外宮、內宮に參拜、重大使命達成の祈願をこめ十一時十分宇治山田發列車で橿原に向つた

新內閣に寄す
財政合理化への期待【財政】
岩崎英恭

豫算新體制の確立

東條新內閣に賀屋興宣氏を藏相として迎へたことは、この內閣に對するわれわれの期待を一層多大ならしめるものがある。賀屋氏は人も知るごとく、第一次近衞內閣の藏相として事變下戰時財政體制より支那事變に直面するわが財政の重大局面に當面し毅然たる態度にて處理された。當時賀屋藏相の打ち立てた財政原則は、物の需給と金の需給との調整といふことであつた。この最も簡明直截にして而も事變財政の本質を衝いた原則は、その後長期戰段階に入り、世界危局に當面したわが高度國防國家の財政原則の核心ともなるべきものといふことが出來るのである。

東條新內閣はいま事變處理と世界危局對應策との根本的方針を國民の前に明示、一億一心の最終的成果をあげて最後に國運打開の道に進まうとしてゐる。來る十一月十五日以降開催される臨時議會は、その意味において深き期待を抱かしめるものがあるのであるが、その際に賀屋氏が藏相として奮鬪せらるゝことは、今こそ物の需給と金の需給との調整一致を確立する絕好の機會といはざるを得ないのである。

蓋し物の需給と金の需給との調整一致は、單に机上のペーパープランとして實現され得るものでなく、實に國策の根本そのものが綜合一元的に確立される必要があるからであつて、曾て藏相がすでに第一次近衞內閣時代に打ちたてた原則が、財政金融基本方策要綱といふ高次の施策的構想にまで纏めあげられながら、今日に至るまで確固たる實現性を持ち得なかつたのは、その第一の重要原因たる國策の綜合一元化の機運が、未だ必ずしも熟してゐなかつたからであるといふことが出來るからである。東條新內閣が今こそその前提條件を備へる時點に立つてをり、そこに賀屋藏相の藏在を見ることこそ、われわれがこの內閣に對する期待を一層多大ならしめる所以なのである。

財政合理化への前進

新內閣の財政政策が、先づ第一に國民に對して闡明なる意味を持つのは、間接稅を中心とする六、七億の新增稅案であるがそれと同時に臨時軍事費追加豫算と米穀增產關係のための米穀需給特別會計の追加豫算並に關係法律の改正案が提出される、一方における增稅による財政の緊縮化と、すでに十七年度豫算編成方針中に高唱された節約方針と、他方における軍事費その他の膨脹との兩局面が新內閣最初の財政問題として國民の前に提示される場合に、これが六、七億の增稅を焼石に水と化した財政膨脹乃至インフレーション再昂揚として國民の眼に映ずるやうなことがあつてはならぬのであり、新內閣の當面する最初の財政局面の重要職業は正しくこの點にあるといはざるを得ないのである。

併しながら國民は一方において現下の世界危局とこれに處するわが國の重大なる立場に就いては、すでに十分なる認識と覺悟とを持つてゐる。從つて國策の根本に對する政府の所信に就いて國民が眞に透徹した理解と納得とを與へられる限り、軍事費の膨脹その他に對しては進んでその財源調達に協力し支持するであらうことは勿論である。要は、わが國財政が膨脹の道を辿りながら、その合理化への軌道に如何に乘つてゆくかといふ點に問題の核心があると信ずるのである。

而して財政合理化への方向は前記の財政金融基本方策要綱において「國民經濟の綜合生產計劃その他を綜合的に勘案して國家資力を測定してこれを國家目的に從ひて財政、產業及び國民消費の三者に合理的に配分すべき國家資金動員計畫を設定す」とその大綱的原則を明かにしてゐることによつて、すでに充分に與へられてゐるといつてよい。問題は、これを國策の綜合一元化せる機運に乘じて、如何に今後の具體的政策と機構とに則り實現し、運用の妙を極めてゆくかといふ點に存する。

政策と機構の一元化

その意味において、財政問題そのものの解決は、經濟政策そのものの綜合一元化であり、その根本に遡及すれば、經濟計畫そのものとその立案機構並に經濟行政機構そのものの綜合的一元化である根本國策の場合について前記したと同樣に、およそ以上の點についてもその實現の機運が熟しない限り、財政の合理化も亦實はいふべくして容易には行はれ得ないのである。

東條新內閣はその商工省に到する經濟閣僚の人事をみても、經濟新體制確立要綱の精神に則り統制會の活用を中心として經濟政策並に經濟機構の綜合一元化を實現する態勢を正しく備へてゐるといふことが出來るのであつて賀屋藏相が前記の方向に從つて財政合理化を實現してゆくには絕好の時點に立つてゐるといふことが出來る。

臨時議會に提案される增稅と軍事費と米穀關係の補助金との追加豫算についても、これ等の背景が明らかにされ、殊に補助金制度全般についての再檢討が經濟政策再建の基調において行はれるならば、新內閣最初の財政問題は先づ見事なる解決を成就したものといふことが出來るであらう。新內閣に寄するわれわれの希望は、財政問題についてはおよそかくの如く多大なるものがあるのである。（筆者は[illegible]）

肺患者に急告…
……まちがつた治療法の爲あたら人生を失ふ肺病ロクマク患者よ、早く正しい療法を征服の道によつて治しませう。お懇切丁寧の金字塔を基礎とした全快指導書『治療の原理』と『療養療法』光明のあなたへの二冊の本を、寺から患者への寄贈として
無料送呈いたします。
今スグ『京城日報で見た』と書いて左記へハガキをお出しなさい、そして早くこの方法により病氣を治して喜びの光明にかゞやく日をお送り下さい……
大阪市　功德山德林寺

Ideal Ideal
健い肌
康な肌
美い肌
スキンコロンはつよいすこやかな美しい肌をつくる化粧水！一家一同でご使用ください
アイディアル
スキンコロン
東京　高橋東洋堂

化膿症
面皰　座瘡　膿瘍　蓄膿症　創傷化膿　齒槽膿漏　中耳炎　扁桃腺炎　淋巴腺炎　乳腺炎　膀胱炎　感冒
球菌に對し直接の殺菌作用を發現すると共に、身體細胞に球菌抵抗力を賦與するが故に、化膿菌・肺炎菌・流行性感冒菌・淋菌・等總て球菌に原因する諸症は本劑の服用により最も短期間に且つ最も順調に快癒す純度第一を以て醫界に信賴さる〜テラポール
六錠・二〇錠・一〇〇錠
東京日本橋區江戶橋　第一製藥株式會社
テラポール錠
THE THERAPOL
TH32

Chinese Repository
40 VOLUMES
解說附復印版の豫約刊行！
支那叢報　原本複印　邦文解說　全四十卷
十九世紀廣東、香港、澳門を本據として諸權威專門家の寄稿を蒐めた月刊誌、存續 20 年支那のあらゆる題目に觸れた貴重資料。歲月と共に散佚し、現今この入手は極めて困難なるに鑑み、弊社はこゝにオフセット刷により完本複印、邦文解說をも附し、廉價頒布を敢行した。
◇監修◇　岩井大慧
◇解說執筆◇　百瀨弘　沼田鞆雄　矢澤利彥　前田勝太郎　榎一雄
豫約募集
限定 500 部、全卷豫約者のみに頒布
規格A列5番　原本解說各一部宛組合函入
原本500—730頁、特製布裝、和紙、原寸複印
解說150—200頁、特製布裝、上質紙五號橫組
原本解說計十卷宛を四期に分ち配本（昭和 16 年12月・17年4月・8月・12月）
申込　十月三十一日限
四期分拂　370圓
■申込書及內容見本進呈■
貴重稀覯の支那研究資料！
京城府本町二　振替口座京城344　丸善株式會社　東京・大阪・橫濱　長崎・仙臺・その他

土地改良營團(新設) 愈よ明年度實現
計畫面積の半分を改良

總督府農林局では現下の食糧事情に鑑み從來の增米計畫を變改し向ふ十ケ年一千萬石を目指す新規增米計畫を樹立し土地改良を中心に計畫の實現を期するため約五十萬町步に亘り干拓、水利施設の施工により新規開發を行ふ方針を樹て中央と折衝の結果、大綱において諒解を得たので明年度豫算に所要經費を要求したが從來土地改良事業の主體となつてゐた水利組合には多分に自由主義的色彩があり、現行組織を以てしては今回立案された如き大々的改良事業を行ふに適せずかつ技術的に見ても地形或は耕作地の不分的狀況にある地區においては採算を無視しても强行しなければならない場合も豫想されるので、此の際、土地改良事業の施工主體として、水組聯合會を强力に統一化した强力機關が必要とされるに至り、土地改良營團の新設方針が内定され、これに要する經費も併せ要求された、中央においても朝鮮の大々的增米計畫は土地改良事業を主體として實行すべきであることに賛意を表してゐるので明年度には土地改良營團の實現を見るものと豫想される、而して營團の運營方針に就ては計畫改良面積の半分を引受け他の半分は水利組合をして行はしめると共に、水利組合は專ら維持方面に力を注ぐこととなる筈である、なほ改良の結果は各當業者により地域的に新組合を結成せしむることとなるものであるが經營困難なる場合は營團の自己所有として營團自身が管理する場合も出て來るものと豫想されてゐる

滿洲雜穀の輸入 信賴し難し
中央の對策を要望

明年度米穀年度における中央の對策は朝鮮より八百萬石以上の移出を受けんとしてをりこれが緊急措置として從來の内地、朝鮮、滿洲國との所謂三角バーター制を廢止し滿洲雜穀の朝鮮輸入については中央農林省が全責任を負ひ以つて朝鮮の負擔を輕からしめ食糧對策の萬全を期することゝなり先般三浦農林次官、寺見食糧課長の一行は滿洲國當局を訪れ雜穀輸出につき折衝を行つたが、未だ確答を得ずにある滿洲國としては豐作見込みなるにも拘らず舊態依然たる農村組織と自由主義の殘滓濃き取引組織の現狀では殆ど集荷に自信なき模樣で、確約し得る數量は昨年程度と觀測して何等確約を得ずにゐるので、かくては朝鮮としても新米穀内移出につき昨年と同様な不安を感ぜずには居れぬ實情にある上更に今回は米作維持獎勵金制度の實施により、滿洲國の雜穀輸入狀況と睨み合せて内地移出をコントロールし鮮内の需要に應ずるとしても、一旦買付を行つた米を再び返拂ふ場合に受ける損失は莫大なる金額に達し財政的にも朝鮮としてはその措置に窮する結果となるので本府農林、財務當局では滿洲雜穀確保に關する中央に於ての確固たる方策の樹立の一日も早からんことを要望してゐる

本府の新規豫算
最後的查定は來月廿日頃

昭和十七年度朝鮮總督府豫算は新規要求五億六千七百萬圓に達し、財務局では重點主義に則り查定を行ひつゝあるが臨時議會出席のため來月早々水田財務局長が東上することとなつたので本月中に一應の下查定を終へ最後的查定は十一月二十日過ぎになるものと見られる

全國購買販聯が各地農業倉庫を借入

【東京電話】米、麥、木炭初め主要農産物に對する統制强化に伴ひこれら物資の生産配給消費の各過程における圓滑なる流通をはかるため農業倉庫の綜合的活用が急務であるが、全國購買販賣聯合會では全國農業倉庫ならびに聯合農業倉庫を借入れこれを同會の支配とすることによつて各種農産物を生産消費地別ならびに物資別に綜合的配給の圓滑をはかることになり目下これに對する具體策を研究中である

すなはち現狀における農業倉庫ならびに聯合農業倉庫の總收容力は米穀のみについてみても管理米數量三千六百萬石中約四割であり、本年度產米の政府買上げに當つてもかゝる倉庫の不足は迅速なる買上げを不可能ならしめてゐる、また麥、雜穀、木炭その他農産物の收容能力はほとんど六分の一程度とみられ、これに加ふるに輸送の不圓滑は必然的に倉庫收容能力を低下してゐる、しかるに農業倉庫ならびに聯合農業倉庫の經營は主として單位產業組合および道府縣產業組合聯合會に屬し、その間の有機的連絡ならびに各物資に亘る綜合的計畫を缺除してゐる現狀にあるので全國的見地に立つこの計畫の實現は農産物の圓滑なる生産配給過程に寄與するところ大なるものありとして各方面より注目されてゐる

華鮮の經濟提携を圖りたい
日華經濟懇談會出席の 田村、澁谷氏談

【北京特電】廿七、八兩日に亘つて北京で開催された日華經濟懇談會に朝鮮側代表として出席した朝鮮經濟聯盟田村理事、東亞貿易組合理事の兩氏は會議終了後次の如く語つた

現地の經濟事情を知り鮮華物資交流の對策を樹てるため出席した、會議は主として華北の物資交流配給機構の整備、貿易機構の改革を中心に官民とも眞摯なる討議を續けたが華鮮代表の熱心なのに驚いた、之に對し當局の含蓄も緊切を極めた、この會議を通して現地官民が共榮圈經濟確立に血みどろになつてゐることがよく窺へる、朝鮮側も華北經濟事情を研究して鮮華經濟の提携を圖りたいが、二十九日は朝鮮代表だけで軍官民と意見の交換を觀ることになつてゐる

水産團體著增

戰時食糧對策の一翼として重要性を加重される朝鮮水産業界は近年確立の一途を辿りつゝあるが、總督府水産課調査による十六年八月末現在の全鮮水産團體數は漁組(指定組合を含む)三百七十六、同聯合會加入二百二、同聯合會十二、水產組合三十四、同指定組合二、同聯合會一、魚市場四十五でこれを前年同期に比すれば漁組三、同指定組合六、同聯合會加入二、水產組合三、魚市場二十二とそれぞれ增加を示してゐる

卒業期繰上げと半島學園
特殊事情を考慮し 國防體制全く成る

學園の臨戰體制たる卒業期三ケ月繰あげに伴ふ入學試驗期日、卒業試驗、進學者の取扱方法授業料徵收方法その他の諸問題について半島學園の態度を決する臨時大學專門學校長打合會は廿八日午前九時から總督府第一會議室で開催、總督府側から眞崎學務局長、倉島學務課長以下事務官、理事官、教學官、視學官その他關係者出席、學校長側からは黒田幹一大學豫科部長以下鮮内男女官公私立專門學校長全員出席國防體制に足並を合せる學園の諸問題を愼重討議した結果、既報の通り殆ど内地と同様の決定をみた

卒業期繰あげの主眼點は高度國防國家體制の確立にあるのだが

内鮮 共學の特殊事情をも考慮し或は梨花、淑明兩女專及び女子醫專などを擁してゐる半島學園の方ちの卒業期繰上げに伴ふ諸問題の決定は如何にして決定されたか――

まづ半島出身者の内地各大學專門學校の内譯は官公立十校、私立十校、うち女專二校となつてゐる

このうち昭和十五年度卒業生の本夏八月末現在就職狀況をみると僅かに某私立男子專門校が

卒業生 の約四分の一滿にたない未就職者を持つてゐるのみで他は全部就職である(數校のうちには一、二未就職者を見せてゐるが病弱または進學の爲となつてゐる)かくみると社會の各方面が一般學門と實業專門との別を問はず人を求めてゐることが判り三ケ月の卒業期繰上げは半島人卒業生にとつても決して無理でなく、むしろ半島の各方面の渇を癒やすこととなる

各女專 もまた全部就職濟みといふ好成績で女子側も問題はない

かくて内地側と同一步調を以て卒業期を一齊に繰上げた内鮮人學生を同時に卒業せしめるか否かについては政務總監も相當考へあぐんだといふ、卒業期が決定して了へば殘る問題としては消滅する第三學期の教授課程の處置方法であるが、これは必然的に授業時間數の增加と教授の重點主義になる、これは既に十月八日附通牒を以て

各校 にその個々の對策を示達してをり、我が國教育界が臨戰體制に移向する過渡的現象としてこれを契機に教授方法とその内容は急速度に變貌を餘儀なくされるだらう

授業料は原則として徵收しないが私學で財政維持上已むを得ざる向きは認可を得て徵收しても良いことになつてをり專門教育の普及徹底、私學の育成に差支へは生じまい

上級校 進學希望者の處置については所謂本年一月の進學停止令もあることであり卒業期繰上げの大英斷が敢行された今日、進學は認め難いのであるが半島の特殊事情を充分考慮してこの點は内地よりも遙かに寛大である

即ち既往最近五ケ年の進學者數を

實績 としてその範圍内では進學を許すことになつてゐる

例へば毎年平均十人の進學者を出してゐる學校は十人以内に限り進學者を認めやうといふので、この爲に進學希望者を擁する各校では明年一月から三月まで校内に臨時補習科を設置して例へ進學者一人の場合でも授業を實施し修了者には

修業證 書を授與する、補習科は午前中に基礎學科を午後は自由研究とするがこの授業に出席を怠る者は修了證書が貰へないばかりか、補習科修了證書を持たない者は進學許可を取消されるといふのだから勉學もまた眞劍に行はれるだらう

最後に卒業期繰上げ問題によつて生じたものとしては本年十二月中に卒業生を出すといふことだけであり十七年度の九月卒業論も目下の所では豫想の域を出でない、本年度の

入試 は三月中に合格者の氏名を發表すればよいといふことになつてゐるから試驗期日もまちまちであり各校を股にかけて受驗者が殺到するといふ變態的現象が再現することにならうが、これが十七年度から是正されるか否かも目下の所では不明である

視察歸京途次の 結城日銀總裁

結城日銀總裁は廿九日午後二時十五分着大陸で入城水田財務局長、松原鮮銀總裁、林殖銀その他多數の在城財界名士に出迎へられ總督府を訪問の後、同夜は朝鮮金融機構の指導に臨んで朝鮮ホテルに一泊したが、京城への車中に沈默を押し通し、その意圖した大陸通貨政策の發展については具體的に何ものも明かにされ得なかつた

新指導方策確立か
大陸の建設具體化せん

然しその斷片的な口吻から推して滿洲、北支の兩地においては軍、興亞院、聯銀その他要人と全般的に亘る現地懇談に終始し、視察の如きはたゞ撫順と鞍山の二地のみにすぎない點から明かに單なる見聞視察ではなく資産凍結令その他事務の大轉換に伴ふ大陸經濟工作の新指導方策確立に綜合現地會談であつたことは確である

結論については未だ本大陸行スタツフ個々の形で包藏され綜合された形になつてゐないので明確でないが、歸京後は早急に取りまとめられ何とかの形において大陸新經濟政策が完成されるとみられる

すなはち英米ブロツク貿易からの東亞圈自給自足への轉換、これと表裏をなす大陸關係通貨の發展的再編成、さらに大陸建設に對する内地資本の投資方針から成る新政策が具體的にこの視察行の結果から割り出されて行くものであらう

鮮内沿岸相互間 公定運賃
來月十日頃告示

遞信局では鮮内沿岸相互間の公定運賃を設定することになり過般來朝鮮海運組合聯合會をして之が算定を行はしめてゐたが成案を得たので二十八日遞信事業會館に各海運組合代表者を招集打合會を開催最後的決定を見た、よつて近日中聯合會をして代行公定運賃として認可申請手續をとらせ認可の上來月十日前後の官報をもつて告示することゝなつた、これにより北は雄基より西は多獅島に至る全沿岸相互間の運賃が公定され海上交通の圓滑化が期せられることゝなつた

羅津、敦賀 親善懇談會
二十九日敦賀で開催

【敦賀にて三輪特派員發】日本海時代出現に伴ひ内鮮滿交通の中樞的役割をもつといふ大きな役割をもち、最近急進的發展をつゞけてゐる羅津、敦賀の兩港では、兩者の親善と日本海の湖水化といふ重大使命に基づき廿九日午前九時三十分、敦賀商工會議所會議室に羅津側より光永會頭、諸井羅津府尹代理以下關係者八名、敦賀側は木原市長、宇野商議會頭、府縣會議員、和田日本汽船支店長以下二十七名、咸北道塚本商工課長臨席、總勢三十五名參席のもとに兩港初の親善懇談會を開催したが劈頭、宇野會頭の挨拶あつて懇談に入り、通關問題、物資取扱、移民、青果物輸送、對滿輸送問題等の諸問題につき隔意なき意見を交換、多大の收穫をおさめて午後零時散會した

大陸政策として
早急に具體化されん
同行の鮮銀君島副總裁は語る

これらの見透しに關し同行入城した鮮銀君島副總裁は語る

自分の立場は副次的であるので何も話せない、現地工作完成に終止符を打たんがためには沈默せざるを得ないわけだ、從來現地側と個々において會つてゐたのが、現地でこれら要人と綜合的に會つたところに意義があらう、臨時議會關係で急遽豫定の變更となつたが、結果は何らかの形で至急まとめられ、大陸政策として具體的姿を採ることになるだらう、私は總裁一行と下關で別れ上海へ行つてくる、歸京は十一月中旬、それから年末までにも一度來鮮する豫定である

京畿道糧穀會社(設立)
糧穀買上げ一元統制

戰時下における食糧の完全な需給調整を圖るため京畿道では廿九日午前九時から臨時府尹郡守會議を開催、昭和十七米穀年度京畿道食糧對策について重要協議を行つた

今回行はんとする食糧對策は蒐荷面に加工部面の機構に根本的な革新を加へんとするもので先づ十七年度から如何なる方法で蒐荷、配給をなすかについての對策を樹立すると共に從來の道糧聯合を解消して道糧穀株式會社を設立、糧穀の買上げを一元的に統制することになつた

資本金は六百萬圓

京畿道糧穀株式會社は道内における糧穀の蒐集配給を一手に引受けるもので資本金六百萬圓、うち二百萬圓を中央機關たる朝鮮糧穀株式會社(近く設立の見込み)が出資し殘りの四百萬圓を各業者が出資することになつており本年中に創立總會を開く豫定である、業務の種目次の通り

一、道内にて生産せられたる糧穀の買付
二、道内における糧穀の配給
三、他道糧穀株式會社との糧穀の賣買
四、朝鮮糧穀株式會社との糧穀の賣買
五、糧穀の加工

木材移入難で建築停止の狀態

最近内地材の移入がほとんど杜絶の狀態であり、建築業界に多大の支障を與へてゐるが、これが原因は

(1)中央に日本木材統制會社の設立と末端の移出材生産組合が組織されたのみで中間の統制機關が未だ設立されず、移入系統が整備してをらぬこと

(2)内地の木材商が認可制となり、加ふるに認可期間が一ケ年といふ短期間であるためこれが業界に大きな影響を與へ著しく生産の減退をみてゐること

(3)朝鮮同機帆船の統制による輸送困難

などがあげられるが、日本木材統制會社と朝鮮との本年度契約數量は二百萬石のうち移入數量は二百萬石も至難と豫想される有樣で、鮮内木材業者は前記の如き理由で適當の木材移入見込なきため、規格品以外の木材を使用して間に合せてゐる狀態であり、現狀では鮮内の建築が全く停止されることになるので目下農林局を通して極力内地側と折衝を進めてゐる

石炭液化を滿鐵が企業化に着手

【東京電話】海外よりの石油輸入杜絶後の我が石油政策は人造石油工業の發展に拍車をかけてゐるが我が人造石油業界に特異地步をしめる滿鐵では撫順のオイル・シエル工業の大擴充につぎ今回の無盡石炭液化事業の大規模企業化に乘り出すことゝなり、これが資金資材の調達につき政府の積極的支援を仰ぐべく目下上京中の大垣理事をして政府側と交渉を開始せしめることになつた、しかして政府側でもさきのオイル・シエール工業擴充にあたつては積極的においてこれを援助方針を決定してゐるので今回の試みに對しても同様これを援助することになるものと見られ滿鐵では政府側の態度決定を俟ち年内にも着手すべく準備を進めてゐる

夕刊後の市況

◇……橫濱生糸後場大引

十月限 納會 十一月限 一四八
十二月限 一 一月限 一四三
二月限 一四〇

借方・貸方

國民貯蓄組合令公布さる▲最近預金の增勢が鈍化してゐるが▲貯蓄の重要性は絶對的なものである以上▲ますく貯蓄の增加を圖るべきなので▲これで組合の強化は大いに促がされることとなつた▲國民貯蓄組合の強化をまで心配する人は少いが▲一つの打算を與へるから効果的であらう▲朝鮮は郵便貯金の定期預金に三千圓を限度として所得稅を免ずるとなつたが▲これで組合の強化は大いに効果的であらう……が利率の高い乙種預金に惹ける金がさうあるとは考へられない▲結城日銀總裁が例によつて何事も語らず▲知らぬ存ぜずで入城したが▲同總裁の沈默は昔からの雄辯術で▲これには大概のものがその雄辯(?)にいて參る▲一流が日銀といふところだが▲その一番一句が財界の安定をいくらか動搖させるとしても▲少しは御愛嬌や外交辭令があつてよろしい

明治神宮大會朝鮮部隊の入京=電送

明治神宮 體育大會展望 中

柔道 第一日、青少年團の試合は北海道及び五十一府縣の對抗で選士各三名、百五十六選士の試合であるが、從來の例から見て決勝、準決勝は六大都市選拔選士によつて爭はれるだらうが熊本、新潟、福岡、鹿兒島等の活躍は確實視されてゐる、第二日、一般府縣試合はこれも五十二府縣から選士が出場してゐるが、外地軍として滿洲國、北支、朝鮮、樺太、臺灣、關東州、北海道等で雄往の大隊進出が甚るしく眼につく、選士は同じく各三名で百五十六名、初段から五段までの段位を有する選士試合でこれも植民地の一、二と六大都市の外、熊本、香川、秋田、廣島、福岡等が有望で、結局、準決勝、決勝は東京對京都、或は大阪對北海道、神奈川等で行はれるものと豫想される、第三日の中等學校府縣試合は内地四十六府縣の外樺太、北海道、關東州、在滿教務部等で矢張り各三名の代表選士戰である、段位から行けば愛知、廣島となるが、京都、岩手、秋田、鹿兒島、長野、熊本もなかく侮り難い、引續き行はれる專門家優勝試合は實質的にも興味的にも當大會の中心で、選士は内外地合せて四十二府縣、四十二選士である何れも自信ある猛者たところが集つてゐる、こゝで嶄然光つて見えるのは拓大の木村政彦五段で、そのズバ拔けた强技と、ネバリ强い體力をもつて除々勝徹に迫ると思はれるが、朝鮮の森、栃木の山浦、茨城の荒井、愛媛の秋月、樺太の米田各選士の奮鬪も期待していゝであらう

それに鳥取の安藤、廣島の藤原各六段或は香川熊本の山根七段等も加はつてゐるから勝敗を超越して大いに見るべきものがあらう、最終日の第四日は大學、高專學校個人試合であるが、この部は八十餘校九十二選士(豫科、本科、專門部各一名選出)で校段の爲め)の戰であり、段位は初段より五段までの出場選士である、從つて決勝、準決勝は五段選士によつて爭はれるならうが、京都の松本、拓大の菅沼、日大の角田、早大の安田、慶大の羽島、拓大豫科の平野、明大の齋藤各選士の戰は白熱化すべく常勝の稱ある京都の松本と强冠二十歲の拓大の平野が打つかれば勝敗も未知數である、殊に平野は四、五日前道場紅白試合に四段で出場し四段十四名を拔け飛ばし當日拔群の段を得た鬪士で、兩士が會ふことになれば決勝に至らずとも相當激戰が豫想される

今大會の新味は青少年團、中等學校、大學、高專選士がことごとく上、中、初、甲級の體力章を有し專門選士も四十二名中十五名は官公吏であること、いま一つは審判規定が改正されたことである、判定原則として引分を認めず、判定で優劣が決することになり、從つて從來禁止されてゐた一、二の技も開放されたからこれが完全にゆけば上々だが、それは一に審判員の力にかゝつてゐる、いまや時局は緊迫して國民に一寸の油斷も許さぬときである、かゝる有意義な大會に出場する諸士は間拔けた試合振りをやめて、實戰に即する底力ある立派な試合をして柔道修行者の使命を表現されんことを强く希望して置く(丸山三造七段)

庭球 今季から軟式及び硬式が庭球の一種目に包含される、先づ硬庭は卅一日から三日まで田園コートで女子東西對抗戰(單四、複一のデ杯式)一般男子單複が行はれる、一般男子の兩種目は全日本選手權中止以來關東關西選手が顏を合せる最初の試合となるので興味深いものがある

【單】NO1シードが小寺(關西)2が勝倉(關東)3が植田(關東)の順で準決勝は小寺對植田の對戰となるやうに組合せてある、尤も小寺と植田とは好敵手同志であるが出て來るまでに小寺は腕を傷めてゐるとはいへ、試合巧者の隈丸を破らねばならず、植田も中原或は近岡と當らねばならない、小寺は今シーズン餘り元氣なく植田も練習をさかつて自信を失つてゐるので豫斷はできないが、どちらとも餘程の苦戰を覺悟せねばならぬであらう、勝倉植田は問題なく出て來るであらう、小寺對植田では植田は小寺にだけはと云ふ自信を持つては居るが、小寺は不調とは云へ現役なだけに分が認められる、植田對勝倉は例によつて面白い試合になるだらう、秋の早慶戰に植田は勝倉を問題なく降してゐるところから見て實力ではあるが植田の優勝さを買はう、かうなると小寺、植田の決勝爭ひになる、テニスの格から見ると小寺は遙かに上にあるが今春植田をドタン場まで追ひ詰めて敗北した點等を考へると簡單に小寺の勝ちと云へないところに決勝の面白さがある

【複】村上、堀越(關西)と植原、楠本(關東)の老朽組に植田、近岡(關東)藤倉、隈丸(關東)の現役が學生の面目を賭して戰ふことにならう

植田、近岡は一回戰でNO1の村上、堀越に當り共に敗ければ上、堀越に當り共に敗けられぬ試合だがダブルス・プレヤーとしての村上、堀越組は相當しない限り大丈夫だらう、東京地區大會に勝つた植原、楠本も藤倉、隈丸に準決勝に當るが隈丸が元氣がないので老巧組のものだらう、決勝は老巧同志の對戰といふことになるが、村上、堀越に大分勝味がある

る、女子は關西側が木全、澤田、山川と揃つて關東の中牟田、加茂、師長に當るわけだ、兩軍とも敵に誰が起用されるか不明だが關東側は中牟田が唯一の頼りで後は關西に分があるだけに關西の制勝といふところか(野崎彌)

▲籠球=府縣對抗では特定の府縣を除いては一府縣男女のうち一チーム出場といふことになつてゐるので各府縣全部出揃して行ふ完全な府縣對抗の形式は採り得ないが、それだけに各府縣とも自信のあるチームを送つてゐるから大會内容は益々賑振りを見せてゐる、一般男子府縣對抗では出場卅九チーム、遠來の滿洲國を始め台灣、朝鮮からの參加があるが覇權を狙つて最も有望視されるのは地元東京府(學士俱)でOBチームながら腰千木、大槻、奧村、永田と現役の强豪選手を擁してゐるので實力は相當高く評價され最も有望視されてゐる、遠來の滿洲も近頃日本籠球界の中心を始め出雲商等が居るのでこのチームも決勝進出の可能性あるチームである、朝鮮もOB級の有名選手をずらりと揃へてゐるので充分優勝を狙へるチームだ、金村樓信、杉田黎、中江等若あたりが今年も妙技を見せることであらう

關西の學生界から京大(京都府)が出場してゐるが、今年度の京大も仲々油斷ならない、由來大物喰ひの京大のことであるから意外の波紋を巻き起すかも知れない、組合せを一瞥して準決勝進出チームは上記の四チームと見られるが、この外山梨縣(關西學士)愛知縣(大同製鋼)台灣(滿人俱)の健鬪も期待される、女子一般の部は參加十九チーム、朝鮮を擁つて有望なものは東京府(女高師附女俱)兵庫(山手高女)の二チーム、女高師附女俱は德貴、片井、小倉等の同校全日本制覇時代の中心メンバーで固めてゐるので依然その華麗なクリン・プレーは各チームの脅威となり、前年度メンバー高岡、蜂谷、千草塚あたりが頑張つてゐる、このチームは個人攻擊力を中心とするチームだからされ等主力が健在なれば矢張り優勝候補として異論はない、この外新潟縣(長岡高女)京都府(京都府一女)大阪府(市岡女)を始め東北の名花秋田花輪女俱の進出も考へられる

大學高專對抗は東京から關東大學界の雄立教大、文理大、朝鮮から延禧專が出場、斯界の最高ゲームを展示するが立教の制勝色が濃い、準決勝では立大對延禧、文理大對關學があたるが順調に行けば立大對文理大との決勝が考へられ現在の關東大學リーグにおける成績の力量からすれば立大の制覇といふやうなことになるのではなからうか(大村猛二)

第十七回 朝鮮神宮奉贊體育大會 回顧記(中)

「力と總と意氣で戰力增强の一力」を神宮大前に正々堂々と誓ひます」と宣誓した選手諸君の競技精神は從來非難されてゐた選手臭い態度から脱皮して臨戰下に立起つた皇國臣民として又產育選手として總紀體力奉公に邁進したがなかに一、二の不心得者があつて競技精神を冒瀆するばかりでは戰時體制下全く遺憾に堪へない事件を起した

即ち卅三日擧行された清津對全南の籠球試合において全南チームの中に登錄されてゐない選手が出場して審判から退場を命ぜられたがこれは皇國臣民として最も恥ぢるべき行爲である

次に棄權が隨所に見受けられたが殊に淡球の決勝に梨花女專が棄權して女子醫專に勝を讓り渡り又金組と申組が勝殘つていざ決勝となると申組があつさり引きさがつて金組に名を成さしめたが競技場は男士の戰場と同じである勝負ふものは何處までも精魂を傾けて死鬪するのが競技精神であり體力奉公である、どれだけ宣誓しても實踐されなければ空轉でしかなく國民體育の國家的意義は零である、この點中等學校ならびに青訓の生徒には逞しい迫力と氣魄が横溢してゐた(須山)

個人選手權獲得者【上】

軟式庭球之部

男子中等選手權 興亞商業(本田 平沼)
女子中等選手權 同德高女(端山 星本)
大學高專選手權 延禧專門(金成 金學 柄楷)
男子一般選手權 京城(矢田 正木)
女子一般選手權 京城(黃淑 林順玉)

男子壯年前期 黃海道(松原 金岡)
男子壯年中期 京城(小谷 山原)
男子壯年後期 京城(小古 堀賀)

陸上競技男子部

百米11秒8 水谷(高商)二百米23秒2長谷川(忠北)四百米54秒8小林(咸北)八百米2分10秒8新井(京城)千五百米4分21秒3貝山(釜山)五千米15分58秒8烏山(忠北)一萬米34分16秒3梁仁得(慶南)マラソン2時間41分34秒2李鍾龍(京畿道)高障碍19秒2孫在鉉(徽文中)中障碍68秒9長谷川(京畿道)三千米障碍11分3秒8三山(府廳)四百米繼走45秒7培材中學千六百米繼走3分34秒2培材中學走高跳1米75高橋(總督府)三段跳13米9大山(培材中)棒高跳3米70菅山(京畿道)砲丸投13米28栗田(黃海道)圓盤投米金鋼俊(京畿道)槍投米54石原(京畿道)擲槍投44米9印錫燦(京城府廳)十種競技米四七九六點馬鶴鳳(京城)

神宮大會 朝鮮選手入京

【東京電話】全半島をすぐる神宮大會朝鮮代表選手團および役員百九十名(女子二十四名)は總監督岡部總督府學務局長ら伊山光植氏(總督府事務局)らに率ゐられ二十八日午後十時六分と二十九日午前五時四十五分の二班に分れて入京、代々木莊(代々木山谷町)觀修館(同上原町)明月莊(同幡ケ谷原)米その館(同山谷町)小松館(同大山町)に分宿したが、三十日午前一同打揃つて宮城を遙拜、午後は明治神宮に參拜することになつてゐる、同選手團は昨年八種目に優勝といふ輝かしい記錄を持ち敢鬪には徹底的な強味があり軟式戰には八年連續の不動の王座を占めてゐる、岡部、伊山兩氏は張り切る選手團の狀況につき左の通り語る

全員非常な元氣で戰前すでに敵を吞むの概があります、あす(卅日)本部で各部の監督會議を開き大會への秘策を練る豫定です、昨年は蹴球(一般中等)籠球(中等)軟式庭球その他で八項目に優勝してをりますが、今年は選手の顏觸れも餘り變つてをらず、變つてゐても例へば軟式庭球、ラグビーなどはむしろ昨年より强いと自信を持つてゐる位です、選手は大體内鮮相同數で庭球など前衞が朝鮮選手で後衞が内地選手といふやうに微笑ましい協和の實を擧げてゐる、錬成が大會の目的である以上勝敗には目標を置かず眞摯敢鬪で終始してくれるやう説いてゐるわけです

大會參加選手慰安會

【東京電話】第十二回明治神宮國民體育大會に參加する全地方選手のため日本陸上競技聯盟では團全體の提唱の一つとして一日夜日本青年會館に『陸上日本の夕』を無料公開することとなつた、當日は先般制定した『陸上日本の歌』を紹介全員合唱した後レコード歌手の獨唱披露に映畫『民族の祭典』を觀賞して全選手に慰安の一夜を過ごせることとなつた

毛織類の洗濯に
よごれがきれいに落ちて縮まない
モノゲン

日立の通信用機器
主要製品
電話機・交換機
無線機・放聲裝置
京城營業所 京城府古市町十二(片倉館) 電話本局 六一・八一(三) 六一八五
平壤出張所 平壤府巖町五(片倉ビル) 電話平壤 四三二七
清津出張所 清津府浦項町二三九ノ一 電話清津 二八六三
東京・丸ノ內
日立製作所

マツダ
良い電球の證印です!
電球に此の證印(日工檢)のある事を御存じですか、日工檢とは日本電球工業組合聯合會が電球の品質を保證した檢查證印のことです
それ故弊社では進んで全部この檢查を受けて一段と品質の向上に不斷の努力を拂つて居ります。
マツダランプ
B-14
東京芝浦電氣株式會社 マツダ支社

胃腸强化菌
純粹培養
胃腸弱がく何時も食思缺乏し下痢や便秘になやみ瘦せてゐる人にはイースト菌なる微生物を固めた品をのむとよい。イースト菌を純粹培養した聚落を活件のまゝ瓶詰とした品は全國千七百の學校にて虛弱兒童に用ひられてゐるが、のむと胃腸疲憊が復活され食慾が急進して粗食でも肉付き胃腸病の根本回復が計られる。脚氣、結核性衰弱にもこの上よし。
イースト錠劑
菌價 二圓・五圓 全國藥店、百貨店にあり
一研究と培養=マルチ=イースト研究所一

起ち上る"若き力" 内地の中等學校卒業期を繰上げ

學窓から職場へ、若さ力と頭腦とを高度國防國家建設へ捧げようとする中等學校最高學年在學者臨時措置要綱が決定した、さきに高等專門學校の卒業期を繰上げ學窓から戰線へ、生産戰場へ送り出すこととし、今また中等學校男女生徒を事實上十二月を以て卒業せしめ直ちに職場へ送らうとする本措置は敵國の孫色もない學徒の強制臨制なのだ、外に銃を執つて戰ふ兄があるとき内に學窓の若人が教學を出て職場に就かうとすることこそ文字通りの擧國一致の逞しき若き力の象徴であらねばならない

働きながら勉學 進學希望者には勤勞奉仕を― 教職員を職場へ派遣

内地では中等學校最高學年在學者の十二月末授業打ちきりを決定、明春一月からそれぞれ職場において活躍させることになつたが、在學のまま社會に出て働くとすればどんな結果になるものか、臨時措置要綱の細目は別面所載の通りであるが左にその大綱を記してみよう

△一般男女中等學校最高學年生徒は十二月廿八日を以て授業を打ちきり就職希望者と上級學校進學者との二つに分ける

(一)職業希望者は職業指導所を通して卒業後就職豫定先きに實習者として就職勞務に服するが實習中も生徒として常に學校と連絡をとる、學校側も教育上必要と思はれるものは逐次印刷物にして配布し或は職員を職場に派遣するか生徒を隨時招集するかして教育上遺憾なからしめるといふから働きつつ勉學するわけだ、實習期間は一ケ月以内とし中途で中止した者は直ちに通學する、この場合學校を怠れば卒業證書を授與しない、また當然落第を豫想される者は實習を要しない、以上は男女共に同一である、授業料は原則として徴收する

(二)進學希望者は學校報國隊の一員として學業の傍ら各府縣獨自の計畫の下に勤勞奉仕を行ふ

愼重に考慮の上 早急に態度決定 倉島本府學務課長談

文部省では明春卒業後直ちに實務に從事せんとする男女中等學校最高學年在學者に對し一日も早くその機會を與へるため廿九日その臨時措置を決定、各地方長官あて指示した、要綱細目は別面所載の通りだがこれによれば一般男女中等學校生徒は事實上十二月を以て卒業職戰線に就くこととなり中等實業學校は十二月卒業となつた 高學と違ひ中等學校生徒數を全國的に見る時は尨大な數字に上りこれ等生長盛りの若人が一齊に職業戰線に送り出される時は戰後日本の生産力は正しく磐石の泰きに置かれるわけだ 朝鮮でも内地に順應策と同一歩調で進むこととならうが目下のところ愼重な態度を持してをり、その影響の重大性から早急に態度を決定する模樣である

倉島本府學務課長談『まだ政府の通牒に接してゐないが大體かくあることは信じてゐた、中等學校生徒の卒業期繰上げとなれば相當重大問題であり首腦部と充分打合せてからでないと當局の態度を闡明出來ない、しかしおそらく内地と同一歩調をとることになるのではないかと考へられる、至急に當局の意向を表明したいと思つてゐる』

明治節奉祝の夕べ

朝鮮放送協會では、京城府の後援を得て三日明治節の佳き夜府民館に"明治節奉祝の夕"を催し、畏くも明治天皇の御聖德を偲び、總督府教學官高橋濱吉氏の「明治天皇の御聖德を偲び奉りて」と題する講演に引續き、三越混聲合唱團、京電女聲合唱團の明治節奉祝歌合唱があり、日本ニュース、朝鮮ニュースその他文化映畫を上映する

納稅功勞者五十五名を表彰 明治節に擧行

京城稅務監督局では、明治の佳節に當り納稅功勞者の表彰をなすべく徴稅事務に多年貢獻し成績優秀なる功勞者を調査中であつたが、この程稅長卅一名、國民總力部落聯盟理事長十九名、納稅組合長五名計五十五名を表彰することになり、明治節當日各稅務署長から表彰狀を傳達する

豐穰を壽ぐ"米の祭典"

奬忠壇に演舞場 街には山車の行列 府民へ贈る本社の行事決定

五穀豐穰を喜び農民に感謝しようとの新穀感謝祭は、二三兩日に亙つて全鮮一齊に展開され嚴肅清楚の歡呼の聲は穀倉半島一杯にどよめき渡る、總力聯盟でも祭典の二日間に限り從來のやうな「べからず集」を一擲して朝から神酒を飲じ、祝ひ踊り歡つて天地の恩に謝し、明日の英氣を大いに養つて杯を高くあげるやうと各府郡邑に格好な示達を發してゐる 全鮮十三道のうちには平年作に滿たない地方もあるが、新穀感謝祭の眞意義を體して共に祝ひ喜んで來るべき穀りの秋を祝して行くべきなのだ

本社でもこの意義深い祭典二日間を更に樂しく朗らかに過ごさんものと、京城百萬府民へ贈る饗宴を大々的に擧行する

その一 奬忠壇公園に一大演舞場を特設し、新町券番、漢城券番、京城放送管絃樂團、京城エッチ美粧院、福岡縣人會、三越從業員などが一日、三日の兩日出演する

第一日は午後一時から同四時迄で漢城券番のキーサン廿四名が舞踊、劍舞、京城歌謠、豐年唄南道歌謠などの唄と踊について、エッチ美粧院の▲昭和金色夜叉▲女心▲夜明前▲軍國寄屋▲地球は廻るなどの寸劇集、福岡縣人會佐藤賢次郎氏ほか三名の博多節、博多仁輪加の漫談、最後に新町券番の豐年踊が吉崎師郎氏の演出で鳴物田中勝兵衛社中、長唄杵屋彌多枝さんで新券の姐さん方四十四名が踊りぬくが、豐年踊は岩戸神樂、喧に祈る、山はとみどり、都踊七景となつてゐる

第二日目(三日)は午後零時四十分から京城出雲大社の御神樂舞、三越從業員の作業體操、漢城券番の豐年踊(DKによつて全鮮中繼放送)新町券番の豐年踊(全鮮中繼)博多仁輪加、エッチ美粧院寸劇集となつてゐる

その二 昔懷かしい京城神社の秋祭りにも負けない山車の行列だ、まづ本社仕立ての馬車を先頭にして新町券番のキレイどころが勇肌な法被に豆絞りの手拭を首にといふ趣向である、この山車行列は三日午前十時三越前を出發して昭和通から大和町を經て、黄金町四丁目に出て左折して鍾路通を光化門に抜けて太平通に出り、長谷川町を經て三越前に戻る このほか同券番の朝鮮新聞でも本券番を動員して山車を出し、毎日新報また同樣豪華な催物が計畫されてゐる、また本券番では三越裝飾場に特設演舞臺を作り本券の姐さん連中の唄踊りのほか新作萬歳を二、三兩日午後一時から四時まで續演するなど二日の日曜と三日の明治節と京城在來京城でも稀な催物が五穀豐穰を祝した大切の日に心からなる感謝が捧げられるのだ【寫眞は豐穰を祝する本券番の舞とエッチ美粧院連中】

新穀感謝祭地方行事要綱を指示

【東京電話】新穀感謝祭の國民行事を決定したが、これと同時に地方では翼賛會支部、農業團體、文化團體、新聞、百貨店などのあらゆる機關の協力を求めて趣旨の徹底をはかることとなり、廿九日各支部あて地方行事要綱を指示した、まづ祭典については

一、道府縣はなるべく中央の明治神宮大前における祭典に準じ祭典執行のこと

二、市町村でもそれぞれ崇敬神社における新嘗祭儀式に多數參列すること(特に學生、生徒、團體代表等)

として趣旨普及のため本部から送るポスター、パンフレットをはじめ支部機關紙、市道府縣公報、會報を活用して新穀感謝の趣旨を徹底させ、その他新聞、百貨店、文化團體、ラジオの協力を求めることになつてゐるが、一方部落會、町内會、隣組、學校、婦人團體ならびに各種團體を動員し、食糧感謝の具體的指導や食糧消費規正、生活刷新、食糧増産活動の徹底、食生活の指導等をなし、この時を契機に生活指導の實を擧げることになつてゐる

金山 備福屋

ほつたら警察へ 不正人力車用達業者を退治

ガソリンの消費規正強化に伴つて最近では、人力車、メッセンヂャーの利用がタクシーに代つて激増してきてゐるが、業者の中には料金が統制になつてゐるため客が觀念に乏しいところにつけ込んで法外な料金をとつてゐる者が續出してゐるので、京城道保安課ではこれらの不正業者に對し次の方法によつて取締りを嚴にすることになつた その方法は人力車に對しては從來不當な料金をとられても泣寢入りのほか手がなかつたが、今後は人力車の車體の後部に番號をつけさせ高いと思つた場合は直ちにその番號を警察に申告させるやうにしメッセンヂャーの場合は店名を聞きとつて何處から何處までいくらの料金を支拂つたかを同課警察へ申告させるといふので、當局でも一般の協力を要望してゐる

シャベル揮ふ南さん ぐつと突き立てさつとモッコに 皆勞に全本府員起つ

國民皆勞運動に三千總督府員が一人殘らず皆勞しようと總督府職員報國隊が、シャベルとモッコをもつて起ちあがり南總督、大野總監も一隊員となつて本館と第一別館の間に出來る地下道掘り作業に勵い汗を流した、廿九日午後四時終業のサイレンが鳴り渡ると同時に第一日の勤勞を擔當せられた總督官房、外事部の四百七十餘名は總督、總監を先頭に第二別館前廣場に集合、總督の簡潔な訓示のあと、會計課永留技手の作業上の注意を聽いてから直ちに土掘り作業にシャベルとモッコ、鶴嘴が亂舞する

總督、總監はシャベル組に廻つて上衣をぬいで長靴でグッと土へシャベルを突き立て、さつとモッコに移す、モッコ班が土砂捨場へうんさく運ぶ、鶴嘴班が固い土塊を崩す―との作業を日沒六時頃まで繰返した總督、總監は他の隊員と共に筋肉勞働の貴さを語りつつ官邸へ歸つた【寫眞=シャベル組の南總督】

明治の佳節 午前九時 全國一齊に宮城遙拜

【東京電話】來る三日明治の佳節に國鐵では、國民奉祝の時間の午前九時列車、電車、聯絡船などでそれぞれ汽笛を吹き鳴らし交通機關内では擴聲機でこれを知らせ、運行中の列車内の乘客も車掌の指示に從つて全國一齊に宮城遙拜を行ふこととなつた

教練第一主義 まづ先生から 各學校總力隊を組織

學徒報國の校長先生たちが指揮をする勇ましく學校教練をうけることになつた、高度國防國家體制樹立と歩調を合せて半島の學園では、さきに各校單位の學校總力隊を組織し去る廿一日朝京城府近各專門學校大學豫科、京城師範、女子師範各校の總力隊結成式が嚴肅豪華に擧行されたのを皮切りに、各地でも目下逐次總力隊の結成を急いでゐるが、學校總力隊の眞面目を充分發揮するため學務局では更に學校職員の教練教育を企畫し、近く實施せんとしてゐる

學校總力隊結成の使命と趣旨は教練第一主義と、上は校長から末は生徒に至るまでを一つの隊組織に組織づけるにあるからなつてくると"教練は學生のするもの"とたかをくくつてゐるわけに行かないばかりか、時々場合によつては老齡の校長先生が陣頭に立つて「左に向きをかへ進め」などの指揮號令をかけねばならないわけだ、それにはどうしても學校教練の基礎訓練を必要とするので學務局では軍部と提携のうへまづ鮮内各地專門學校教職員中から各二名宛を京城に招集、土曜、日曜の二日間泊り込みで教練を行はうと準備に忙しいが、講習は晝は教練、夜は講義を聞くなど教練に關しても一人前の先生になれるよう精進する

第一回教練講習は十一月中に行はれるが、朝鮮男女廿名專門學校教職員を順次教育したのちは中等學校側にも及ぼすことになつてゐるが、これで明春からはことあるごとに勇壯活潑な校長先生の指揮號令が聞かれようといふわけだ

豐年踊りものがたり(一)

今に遺る"ケンガリ" 昔は祭禮中最大のものだつた 城大法文科 秋葉教授談

教育半島が事變以來はじめて迎へる五穀豐穰、神明奉謝の豐年祭はいよいよ來月二、三日の兩日に亙り全鮮一齊に繰展げられるが、肇國の御神事から二千六百年の長い歷史をとほして常に民族と共にあり共に生成して來た米の祭り"豐年祭"とは果してどんな祭典であつたか、一說には半島には"豐年祭"とよばれる儀式はなかつたともいはれ、また一說には遠き古の儀式の中に既に内鮮一體の樣相が窺はれるとする者もある、とまれ色も街も喜ぶ"豐年祭"を祝ふに方り古典半島が地方色を誇る"農樂"の歷史と面影を聞いてみよう【寫眞は秋葉教授】

五穀豐穰を祝ひ踊る豐年祭は二千年の昔からすでに盛んだつた、農耕民族が人力だけでは如何ともし難い「農」を神に祀り神に感謝する祭だから昔は祭禮中最大なものだつただらう、朝鮮には今でも「ツウレ」とか「ケンガリ」とかいはれて昔時の豐年踊りがそのまま遺つてゐる、京城以南の南鮮地方に主に行はれる祭りだが多勢の男が部落々々で組を組み田の中に旗を立て、手に太鼓や鉦や鑼を打鳴らして實に高らかに踊る、立てる旗には「農は天下の大本」と大書し絶對に神聖視して時には儒者さんに書いてもらひに來るさうだ

百姓が農を天下の大本として意氣軒昂と踊る姿は立派だよ、聲を揃へて完成された「天」ともいへるね―樂器としては肩から吊るす太鼓のチャンゴ、太鼓のブック、手鼓―これには柄のあるのとないのとある、それにてうど洋樂の樂隊が鳴らしてゐるあの鑼、これにも大小がある、それらの樂器を鳴らしながらポンゴシ(一種の帽子)の長い房をくるくる廻し、鉢卷掛けで踊るんだがこの踊には重要な意義があるんだね

農樂は昔は神を祀る時に掛けたもので一種の賤陰樂なんだ、それを部安民衛が女の扮裝をあやなして"なんでのは何うかれ"鬼に角さうして盛んな祭りを行ふがこの「ツウレ」の先祖ともいふものが魏志の馬韓に出てゐる、それによると五月(陰)の植付が終ると鬼神を祀り"數十名相從つて起ち、土を踏んで高低、手足相應す"とあり「舞踊に至り……」とあるから樂を持つて踊るのだらう

今でも樂器の中には鈴がある、「ツウレ」は五月の植付と十月の豐穰に行はれただけではなくその中間にもあつた、例へば田草採りについていつても部落民が集つて"今日は何處の草を採らう"と決めると先づその家に行つてお祭りをする、そしてご馳走になつて皆んな揃つて田へ繰出し仕事に掛るんだ、つまり今の共同作業だね、さうしたことが中間にも幾度かなされたらしい、宗教と經濟と藝術とが今日のやうに分れ分れにならず生活の中で渾然と一體化されてゐたんだ

内地にも「田遊び」といふのがあつてそれと類似してゐた、然し内地では封建社會が長く續いたため地方文化が極度に發達していつかそれぞれの地方色が濃厚となつたその中で宗教的な要素を忘れて藝術的にのみ發達したのが「田樂」だよ、それは「田祭」が緊張な形式と素朴な精神を持つてゐることでも判るだらう、農は天下の大本なりといふ自負の現れだらう【カット寫眞=古式豐かな豐年踊り】

朝鮮みやげ 本町入口 大和軒のパカチ

特許 日本硬質硝子黑板

早くも猛練習 長途の旅の疲れもなんのその ハリキル半島代表軍

【東京にて大山特派員發】半島二千四百萬同胞が誇る選ばれたる精鋭のシンボル、第十二回明治神宮國民體育大會への朝鮮代表選手二百名は、既報の如く廿八日と廿九日の早曉二隊に分れ上京、晴れ晴れとした顏に緊張を漲らせ宮城遙拜、明治神宮參拜を行ひ、聖戰の意義に打たれたが、參拜後五班にわかれ、神域近くの宿舍に這いつた、代表軍は京城を出發途上玄海灘の時化になやまされたにもかかはらず、宿舍についてわづかな午睡の後ち直ちに元氣を回復、早くも午後二時を期して各班ともトレーニングを開始

全日本國防競技のホープ滿州農業、籃球界の明星半島陸上、曹成中學、籠球の延禧專門、蹴球の普成專門、全日本選手權を擁する高大、早大、全日本酣育界の至寶選手團は慶大、早大、一高のグラウンド、道場、テニスコートを借りて全く長途の疲れも忘れ選戰國民の潑剌たる氣魄を發揮して熱烈な演練を展開夕闇迫るとき代表團一行はトレーニング第一日の幕を閉ぢて、故李鍝公の英靈を祀る靖國神社に參拜、のち市内見學に移つた この日初出場の慶讃を擔つた自轉車部興本鐵蔵君は喜びと希望に燃えつつ上京の感想を次の如く語つた

"調子は上乘" 興本君語る

私は朝鮮にゐる時東京の姿をひそかに胸に描いてゐましたが來てみてその大きいのに驚きました、宮城、明治神宮に參拜した時私の心はなんといつてよいか判らぬほどの愛國の血潮のどきめきを感じました、内地の人々が私達を嬉しく心から迎へて呉れたことも嬉しくてなりません、私達は今日宿舍から卅分程ど新宿の方に向け快走して來ましたが非常に調子よく大會では大いに活躍したいと思つてゐます

京城國婦慰問團新京着

【新京廿九日同盟】國防婦人會京城地方本部長島リンさんほか五名は京城憲兵隊、伊勢部隊司令部、關東軍司令部、防衛軍司令部、憲兵隊司令部などを慰訪、慰問を行つたが廿九日は午前中國務院訪問、張總理に挨拶を述べ、正午中銀倶樂部における新京國婦との懇談會に臨んだ

國策標語年鑑 情報局で出版

【東京電話】簡潔明瞭な標語を使ふことは啓蒙、宣傳に頗る有效なのにかんがみ情報局ではこれまで各方面の手で作られた六萬の國策標語の中から優れたもの四千句を選び出し必要に應じて直に使へるやうにと國策標語年鑑を編纂、三千冊を印刷、各官廳、公共團體、新聞、雜誌社、百貨店などの利用に供するため、三十日發送した

その内容は"立憲の舞は自治の機で織る"(大正十一年内務省選定)から"國防へ見よ生産の鐵の師"(昭和十六年情報局選定)いたるまで目まぐるしく移り變る世の變遷を反映しながら國民精神作興、經濟力強化、國力振興などに數言よく効力を發揮した各種標語を集めたものである この標語年鑑の出現で、國策標語の濫造と重複標語の亂用防止が出來るほか標語のマンネリズムを打破出來るといふものである

半島青年内地で六名志願

【羅南支局電話】協和會山口支部では内地にゐても憧れの志願兵に應募出來るといふので非常な反響を呼んでゐるが、廿八日までに宋岡光石君(二一)ほか五君が特別志願に出願して感動させてゐる なほ山口署高田特高主任大石部長は廿七日午後七時から三回會員多數を樓上にあつめ志願兵の意義と時局の重大さを說き、『勝利の日まで』『若き兄弟の誓』などの紙芝居を催したが、各自感激して更に廿餘名の志願者を出し近く應募しようといふ潑剌たる意氣を示した

なほ一行はハルビン經由三十日東寧着、これより綏分河、綏陽、牡丹江、佳木斯、林口、寧安、虎頭、ハルピン、ハイラル、チチハルの各地を慰問して十一月十八日再び新京に歸着の豫定

高等官の採用試驗は一齊に

【東京電話】高文有資格者の各省採用試驗口頭試問は、今年から各省一齊に行はれることに二十九日の次官會議で決定 今年は三十日實施される、從來は各省別に行つてゐたものでこんどの改正では事務的綜合處理化と相俟つて、一人で幾省もうけることから惹起する受驗者の獵官行爲も防止される譯である

第二回簡易保險事業諮問委員會

遞信局では昭和十六年度第二回簡易保險事業諮問委員會を十一月五日總督府會議室で開くが、當日は住宅資金への融資額百五十萬圓が諮詢せられる筈である

話題特急

☆……"火事だア―"と誰が叫んだか大きな一聲に安らかな寢息に眠る産室は忽ち右往左往の阿鼻叫喚、かうなると群衆心理は恐ろしい、火の手は見えねど逃げまどふ人の群につられてドッと飛び出たまではよかつたが―

☆……何時の世にも變らぬ母性愛は敢然と危難に挑んで"坊やを―私の赤ちやんを―"と愛兒を求めて混亂の中に白衣の産婦が物狂はしく叫ぶ聲も悲痛だつた

☆……こんな場合どの兒が誰の愛兒だか判るはずはない―漸く騒ぎが靜まつてしつかり抱き締めた愛兒をほつと安堵の諦觀とともに眺めたお母さんたち―"おや―""あツ!"と思はず狼狽へ驚きが溜息をついて腕から取り落さんばかりの衝撃

☆……それもそのはず、何時の間にか變えてない赤ん坊を抱かされて自分の可愛い兒は行方不明それからあちらこちらで赤ん坊の交換が行はれるといふとんだ悲喜劇を生み出した―これは去る廿七日午後七時ごろ京城東大門婦人病院のボヤが招いたある風景―

けふの天氣

京城地方 晴れ
仁川地方 北西の風晴れたり曇つたり

廢品利用特許 蓄針再生器
コレさえあれば針は永久に買ふ事なく一本の蓄針でも數十回家庭にて極く簡單に再生使用し得る。
定價一圓 送料共一圓十錢 郵券代用八四錢切手三十枚
全國有名蓄音器店ラヂオ店時計店に有り
東京市王子區中十條二ノ一七 發賣元 山田商店 振替東京八〇四五七番
品切の節は直接發賣元へ

ナリストニック 若ハゲ防止

效力本位 テーム水 ひふ病退治
●たむし●いんきん●水虫●ひぜん●くさ●おでき●ただれ●かゆがり●吹出物●しらくも●はたけ●なまず●うるし●にきび●そばかす●とびひ●あせも●肛門のただれ●漆のカブレ●ひび●しもやけ●肌のあれ等
皮膚病一切に用ひて、しみず、痛まず、臭はず、内攻せず、粘らず、目にたたず、用法簡便にして早くヨクなる
テーム水 價二十錢、五十錢、一圓、二圓
全國各藥店にあり
東京市芝區田村町 大阪天王寺石ケ辻町 東京藥院

花柳病專門 恒松醫院 府廳前大渡明横入

株式名義書換停止公告
當會社定款第十二條ニ依リ來ル十一月一日ヨリ定時株主總會終了ノ日迄株式名義書換ヲ停止ス
昭和十六年十月二十九日 京城合同運送株式會社

醫學博士 鮫島義雄 鮫島産婦人科 電本一六二八 京城本町三丁目

醫專ニ入學致シタイ方
松田信一

負傷の兵を拖へ身に浴びる敵彈
戰死に輝く妻の靈を護りて……桂金吾
戰線慰問行の途次、匪賊に襲はれ、雨と降り來る敵彈の中、かよわき身に負傷の兵を援けんと抱へたまま身に五彈を浴びて壯烈な戰死! 慰問團の花、花園愛子さんの夫君が、淚で綴る手向けの手記。
(寫眞は花園愛子さん)
婦人倶樂部十一月號に發表。讀者悉く感激!
賣切れぬ中お早く書店にてお求めを。婦人倶樂部十一月號定價五十錢

胃腸病でやせる人
胃腸病で死ぬ人は一年に廿四萬四千人もあつて肺病よりも恐ろしいが、この病は先づ胸やけと下痢から始まる。これを打捨ておくと胃潰瘍や胃癌や腸結核に進み終に命を取られる恐れがある。胃腸病には藥用人參とセンブリ、ゲンノショウコがきく事は女子供でも知つてゐるが、それも煎じて飲んだのではキキメが薄い。そこで右三藥を精製したのが三式錠である。
▼食事の前後に胃の痛む人
▼よくお腹をこわして下痢する人
▼胸やけ酸い水がこみ上げる人
▼年から年中いつも便秘の癖ある人
く本藥を服用して胃腸の健康を取戻して下さい。發賣以來日尚淺きにも拘らず本藥の持つ特効は忽ちにして有名藥となり日本全國一流藥店へ行きわたつた。どうぞ御近所の藥店でお求め下さい。藥價約二週間分一圓 一ケ月半分二圓五十錢です。もし品切の節は本部へ
▼見本藥入用は本舗へハガキで申越下さい。文献添へ無代進呈
東京市神田區駿河台二の一 三式錠本舗
代理店 京城府南大門通一丁目 株式會社 新井藥房
三式錠

旗 青年團旗、國旗、校旗 優勝旗、其他旗一式 年隊腕章、帽章、襟章
京城府南大門通一ノ九〇 朝鮮美術品製作所旗部

御會葬御禮 株式會社 松本組

乳出妙藥 母神堂

第七回營業報告 (昭和十六年九月末日現在) 貸借對照表 資産之部 負債之部 [illegible]
朝鮮川北電氣株式會社

興亞化学工業會社製
アマツ バニシングクリーム
アマツパパインクリーム・アマツドーラン・アマツ水白粉

恐ろしい腸内毒素の害! 一週一度胃腸清掃
消化吸收が正常に行はれて居れば人は常に健康を保つことが出來ますが、實際はそんなに簡單ではなく、正常作用と同時に醱酵、腐敗の如き異常作用も營まれて有毒物質や有害ガスが發生するので、この有害物が、胃腸障碍を來し又腸壁から吸收され血液と共に全身を廻り種々の内臓器管を侵すものです。ホルドレフ博士の研究によれば發生する有機酸の吸收により赤血球が破壞され、爲に慢性貧血症に罹るとのことであります。
急慢性下痢 食餌中毒 嘔吐・宿醉 其他惡疫豫防
ホシチヤコールは、最高の吸着力を有する活性炭に整腸劑を加へたもので、胃腸疾患の原因である、腐敗バクテリヤの毒素や有毒ガスを吸着排泄しますから何處のご家庭でも旺んに實用されます。又健康な方でも一週一回位は本劑で胃腸の掃除をされることが肝要です。
消化整腸 ホシチヤコール錠
定價 三〇錢・五〇錢・一圓・二圓
東京・五反田 星製藥株式會社
クスリはホシ

京城版

献金 内務局京城土木出張所永登浦修繕作業所では加藤主任以下全職員五十七名の申合せにより給金の百分の一を割いて二十七圓六十五錢を本社永登浦支局へ持參國防献金方を依頼した

感謝に贈る慰問の辭
"御不滿な點は御遠慮なく……"
府議連、府營遺家族住宅検査

この住宅に御不滿はありませんか、ございましたらどうぞ私共に御遠慮なく御申付け下さい……廿九日午後二時東部方面各府營住宅事業出張所の常任委員會に立働つてゐた京城府會議員常任委員小川勝平氏ら一行九名が検査のため新設町府營軍人家族住宅を訪れた際、流石は日頃憎まれ役の議員さん方もこゝばかりは眼ふやうに柔い顏も出來ず、同所三十軒の軍人遺家族の表札を一々のぞきこんでは『ハハアこゝが出征、この家が戰死か陣歿……』といつた工合に中には合掌する府議もあつて一行検査も忘れて感激するばかり、そこへ迎へに出た遺族代表の吉原スエさん(三)太田きみさん(三)に對してたちまち議員一行が慰問の言葉を浴びせると共に住宅主の木下榮氏が『住宅にお氣に召さない點はありませんか』と親切に問へば吉原さんが『少し濕氣が大き過ぎまして燃料が要ります』と可愛なところを訴へる、續いて村岡議員が『皆さんお達者ですか』両女『ハア』といつたきり感謝の涙、かくして貢分間慰問と検査の終つた議員一行は次の檢查箇所に向つて自動車を走らした【寫眞＝遺家族を訪問する府議一行】

その日階級に光
救濟事業に大童の和光教園

阿峴和光教園では城哲園長、淺土任兩氏の方針として〃知識を普及するのみならず、社會事業を施すべきだ〃と去年から大規模な事業に乘出して大きな功績を擧げてゐる、現在同園を中心とした部落民は交通、住宅に惠まれてゐないのみならず、住民殆どが日稼ぎ、大部分稼ぎといふ貧しい生活が營んでゐるが同園の兩氏は〃この機會こそ、社會事業の意義深い時である〃と毅然これら貧民の救助運動に乘出した、先づこの對策として、同園所有地一萬八千坪を一世帶毎に廿坪宛月十五錢の地代で分讓讓渡し永住の地盤を與へてゐる一方、託兒所を設け、夫婦共稼ぎの留守宅の乳呑み子八十名ら受けてゐる、このほかにも浴場、理髪部、部落部水道部等が設置して町内を一丸として家族制度を主に貧民を相手にして文盲退治、生活援助に献身的な活動を續けてゐるが、町民も同園の親心に感激して、前途の開拓に邁進してゐる、なほ現在まで同町内人口一萬名のうち、同園で教育を受ける數は五割にも達してゐる

ヨイコドモ

興隆日本の息吹きを見よ！永登浦國民學校高等二年生級長山本岩男君(三)外優秀組十八人の愛國部隊は古賀たの慰問の寄品も風呂敷に包んで二十七日本社永登浦支局を訪れ〃これは僕達先日の寒い日に寒いく\と弱音を吐いて溫突に引籠つてゐては日本人の子供として恥しいことであり、戰地の兵隊さんに對しても相濟まんことだと思つて廢品回收を申合せて路傍にころがつてゐるものを集めたものです、またこの金は僕たちが日頃小遣錢を節約して蓄めたものです、何うかこの廢品を賣つてその代金と合せて國防獻金して下さい〃と金三圓七十一錢を差出し獻金方を依頼した

建つゾ千四十戸
永登浦で地鎭祭執行

半島の住宅難を緩和すべく立ち上つた朝鮮住宅營團では京城府を始め鮮内主要都市に住宅建設の計畫を樹て諸般準備を進めつゝあるがその第一着の住宅建設を躍進永登浦から始めることになり總工費三百萬圓で千四十戸の建築に取掛り二十九日を卜して道林町の現場で之が地鎭祭を華々しく擧行、定刻午後一時から上瀧内務局長、伴京城府工營部長、山田營團理事長を初め官民有志百餘名列席の下に祭司京城神祠大和田主典が入場先づ祝詞をあげて長鄕建設部長、瓦田請負者の鍬入があり山田理事長、上瀧局長、伴府工營部長、成田府出張所長、松下永登浦署長其他の玉串奉奠があつて嚴肅裡に地鎭祭が執行されたかくして工都として躍進しつゝある永登浦の附近江南一帶における山紫水明の地はいよ／＼近代的な理想住宅郷として更に發展されるその前奏曲が朗かに奏でられてゐる【寫眞＝地鎭祭】

繰出す吹御輿
盛澤山な永登浦の豐年祭

五穀豐作の祝ひの祭典をあと四日に控へて江南では血に滲むやうな目標かりは賑ふもの、農謡日本の息吹きを見せよと各町それ／＼の催し物の準備に營繕を終つて準備を進めてゐるが、南部町會では二十九日午前十時から十五區の區長を集めこれが計畫の大評定を開き〃成るべく金はかけずに面白くしかも白衣觀を亂さない程度〃といふ難かしい條件の下に色々と研究を練つて結局屋台、假裝行列、吹御輿等各區自慢の催し物を出すことにしてその計畫については町總代までには連絡するものゝ他には絶對祕密を嚴守町總代も一寸口外罷りならんと嚴口令を下してゐる位で果して當日はどんなものが出るだらうかと各々その當然比べの運動に非常な興味を煽りいやがうへにも祝ひの氣分を全市に漂はしてゐる

ポンと一千圓
金子さん寄附

〃人間到る處青山在り〃だが假令半島の土になつても故郷は戀しい故郷を愛する氣持とそ二十年の間日本人の腕に脈打つて來た血潮の叫びである、元町二丁目〃松島司令部〃主人金子梅吉さんは、血のにじむ勤勞一萬圓を提供、郷里の國民學校新築校舍に寄附、その郷土愛郷心を關係方面から賞讃されたが、今回又々一千圓を提供、山坊兩師の不備を補つて圖書館計劃電氣蓄音器、マイクロホン等を設備したが可憐な兒童の歡聲と共に何物も期待せぬ梅吉さんの篤志は聞く人の胸を何時までもゆすぶつてゐる

感謝の寄附 大和町一丁目丸善書店京城支店井口仁太郎氏(三)は先般の防空訓練の際本町警察署防護第五分團の目覺ましい活躍に感激して最終日の去る廿一日五分團本部へ出頭『どうか機材整備費に當てゝ下さい』とポンと千圓を寄附した

目から防訓
先づ本町署で實演

紙芝居『家庭防護の巻』が遂々出來上つたばかりの廿九日午後本町警察署防護團で實演が始まつた

『(カーチカチツ…)只今から紙芝居の始まりーい、ドカンドカンぐわら／＼と爆彈一發お見舞受けても皆さん周章てなさんなよ、先づ一番に火鉢や煖爐、ストーブの火を消すことを忘れてはなりません、消火作業を容易にするため障子や襖は取り除けませう』【寫眞＝紙芝居の實演】

巧みな話術にツイ釣り込まれてあたりを取卷く此服肩章の大供連は合點々々と感心したりウフフッと喜んだりで興味と實益の三十分間は呆氣なく終り警防早分りでいゝ公民教育となつた、説明役の島津さんは日本教育紙芝居協會朝鮮支部といふ嚴しい肩書を持つてゐるが御用とあればどの町會事務所でも愛國班でも飛んで行つて紙芝居演技者の養成に當ります……とのこと、卽日本町警防團第五分團が申込む街の人氣者でこの紙芝居の出現で町内の總力運動にも一段と拍車が掛けられようといふもの

聖汗す次代の母

次代の母となる學園の乙女にも勤勞精神を養はうと青葉町淑明女學校では廿九日午後一時から全校生三百餘名を集めて勤勞奉仕を始めた、モンペ服の部隊は各班別に分擔して校内や附近道路一帶を一齊に清掃奉仕を敢行、二時間に亘る聖汗を流して三時散會した【寫眞＝道路清掃】

勤勉に輝く
專賣局員表彰

專賣局工場における秋の勤勉獎勵慰安會は廿七日本局印刷工場で盛大に行はれたが、これと同時に優良工員の表彰式を擧げ、引續いて滿十五年以上の勤勞者として京城地方局洪甲男君は專賣局長から名譽の賞金を授與され、その他功績顯著なるものには功績金牌、滿九年以上の勤勞者には精勤金牌を地方局長から授與されてゐるが、さらに銀牌、銅牌、賞狀を授けられたもの

音樂に示す思想報國
大和塾主催

大和塾では過去の音樂會が餘りに非日本的であつたのを排して日本人の感情と思想とを盛つた然も日本人の手によつて出來た曲目のみで上演しようとの趣旨から來月九日午後七時から府民館で『國民音樂の夕』を催すことゝなつた、出演者は同塾會員玄濟明君初め府内音樂者中から桂京植、金慈璜氏等半島最高の音樂家並に專門學校聯合合唱團、京城吹奏樂團、梨花女專合唱團の出演が見もので思想報國に邁進する大和塾の精神が見られ利益は凡て事業資金に充てるもの

ラヂオ 三十日(木)

朝 ▲六・二〇ニュース▲六・二〇(東)音樂(レコード)▲六・四〇(名古屋)朝のことば戰ふ心 名村利…▲七・〇〇(東)時報(城)宮城遙拜外▲七・〇一(城)ラジオ體操▲七・二〇(東)教育勅語講讀(二)吉田熊次▲八・〇〇(東)教育勅語渙發記念日に際して河原春作▲一〇・〇〇(大)音樂『ユメノモモタラウ』大阪放送管絃樂團▲一〇・二〇(東)家庭の知識教育勅語の由來▲一〇・三〇(東)音樂(レコード)

晝 ▲正午(東)時報(城)戰線外▲〇・〇五(城)(國語)…物語 朝鮮の五本木、中原史人▲〇・二〇ニュース▲一・〇〇(東)一、朗讀發明物語(イ)ミシンの話(ロ)電氣の話、淺治アナウンサー▲一・二〇このごろのニュースから、岡村二二▲二・二五主婦の常識(釜山・消律・神亀中繼・鮮語)冬の準備(二)漬物の漬け方、方仁道▲二・五五(東)職場への放送、ラジオ體操▲三・二〇ニュース外(釜山消律)▲三・五〇(東)商工業の時間、職業紹介▲五・〇〇(東)(名古屋)一、謠曲指導(四)〃鞍馬天狗〃觀世喜之(東京)二、伊井千鳥の曲 治上崧代外

夜 ▲六・〇〇(城)少國民の時間タン君の日記京城放送コドモ會▲六・二〇(東)シンブン村尚化子▲六・二五ラジオメモ▲六・二〇(城)講演(平壤を除く)捧げ切る生活寺尾元志▲六・二〇講演(平壤)(貯蓄に因むもの)見野鐵窓▲六・五〇(東)農家の時間▲七・〇〇(東)時報・ニュース▲七・二〇(東)政府の時間▲七・二〇(咸興)牧穫の秋(咸興を除く)▲七・二〇朗讀(咸興)〃城串山〃和田芳子 引續きラジオ風景(咸興)〃九天閣〃太田保久外▲七・四〇(城)詩吟(咸興を除く)山田見陳昌▲七・五〇(城)十分間演藝(咸興を除く)〃汗美し〃冬木淳外▲八・〇〇(東)軍事殺道海軍少年航空兵の教育原田種壽▲八・一〇(大)浪花節少年工歸る朝梅中軒鶯童▲八・五〇(東)獨唱と合唱(一)合唱勅語奉答(二)謡唱『明治天皇御製』(三)合唱 謡唱城多又兵衛▲九・一〇(東)物語小野さつき 訓導東山千榮子▲九・二〇ニュース(城)氣象通報天氣豫報外▲一〇・〇〇(東)時事解說(城)今日のニュース

第二 七・〇〇宮城遙拜(第一放送による)▲正午(東)時報、戰線外▲〇・〇五管絃樂(レコード)▲二・三〇五冬の準備(二)漬物の漬け方方仁道▲六・〇〇(城)少國民の時間劇『タン君の日記』京城放送子供會▲六・二〇お話と唱歌『愛國の母』▲六・四五『國民皆勞と婦人』(五)勤勞と獨伊女性 永河仁德▲七・二〇家庭歌謡指導李觀玉▲七・四〇(咸)講演『北鮮風俗』洪淳誠▲八・〇〇歌謡曲『春香傳』外李東白▲八・二〇…▲八・五〇連續放送小說『紅蓮悲』(三)終 牧山白水▲九・一五中等國語講座 金東麟

十字路

◇……東大門から淸涼里町に通ずる電車路線は東部の幹線として大動脈を成してゐる

◇……その動脈も五、六年この方修復をしないのでアスファルトは名だけ殘つてその路面は北支の野もかくあらんかと思はれるほどの砂塵を吹き上げてゐる

◇……殊に東部出張所前、女子師範校前は晝夜絶え間ない砂塵の渦卷に通行も困難となることが度々ある

◇……そこで三井東部所長も折に觸れてその舗裝工事を本廳に願ひ出るがいまだに着手されないといふ

◇……衛生的見地からも早くなんとかして貰ひたいとは附近住民の聲でもある

歌はぬ勝利 (44)
山中峯太郎【作】 高木清【畫】

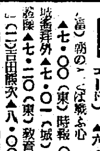

無知は幸ひか (四)

いつもはテキパキしてゐるおミツが、ふと聲をのんで、云ひしぶつてゐる氣はひなのを、公子は見るなり、

『どうしたの、あの方、おまへに何か仰しやつたのぢやないの』

グツ／＼してゐるのは大嫌ひの經が、この時も出て目の前に立つてゐるおミツを、ゆすぶるやうに云つた。すると、おミツは、まだまじ／＼と公子の顏を見ながら、

『あの方は、お孃さまのお乳母さんでございましたと、そのやうに仰しやいまして……』

『お乳母、あたしの』

公子は、まるで思ひがけないことなのに、ハツと顏をかしげた。

――お乳母がゐた、そんなおぼえは、あたしにないわ。でも、赤んぼの時だから、ゐたかも知れない……

『ちつとも私、おぼえてないことよ』

さう云ひながら、公子は、しかし(お乳母)といふ感じに、何とも云ひ知れない懷かしさが、泉のやうに湧き出て來て、顏をかしげたまゝ、ふと夢のやうな氣がして來た。

――赤ちやんの時、お乳母に抱かれてゐたのかしら。そんなことは、お母さまから一度もまた、うかゞつたことは、なかつたけれど……けれども、現に『お乳母』と自分でいふ人が家へ來てゐる。お父さまがお亡くなりになつたのを新聞で知つて、あたしを見たくなつて來たのにちがひない。

涙を引きとめて、ゐた、涙ぐみながら、公子の顏を見てゐた、その人の氣もちが、ハツキリわかつた氣がすると、

『まあ、さうなの……』

――まつたく記憶のないお乳母だつた時分、その時の私を抱いて、お乳を吞ませてくれた人、あとれは、なんといふ懷しさだらう。顏をへだてゝ見えない滿……

よく拭きこまれてゐて、いつもすべりさうになる階段を自分の部屋へ上つて行きながら、公子は、ふと氣にせずにゐられなかつた。

――『お乳母』が、どうして一度も、今までに訪ねて來なかつたのかしら、何だか不思議だわ。

樹のスキップをあけて、電燈のついた自分の部屋は、きれいに片づいてゐた。

――いゝわ、こゝへ來ていたゞく方が應接室よりも、ずつと打ちとけてお話が聞ける。

自分の赤ちやんの時のことを、公子は、くはしく聞いてみたかつた。應接室には、他の人たちが休んでゐるのだし『お乳母』を自分の部屋へ通すのこそ、ふさはしい氣がする。小机を真ん中へ持ち出してきて、座蒲團を向きあひにおくと、ちやうど電燈の下だし、この悲しみの親『お乳母』と親しく話すことに、公子は、懷かしさの深い氣もちにとらへられた。

生ひたち、そこから初めて現れて來た女の人、あの人のお乳を吞んで、あたしは大きくなつたの、とても懷しいわ。公子は、身ぶるひしたいほどの懷しさに打たれて、

『おミツ、今の方にね、あたしのお部屋へ來ていたゞくやうに、さういつて……』

せきたてゝいふのを、おミツは浮かない顏つきのまゝで、

『おくさまのお許しがございませんでも、およろしうございますこと』

止めるやうにいひだしたのを、公子は、さへぎつて、

『いゝことよ。お母さまには私、あとで申しあげるわ。金子さんといふのね、今の方』

『はい……』

『お部屋へ來ていたゞいてね、お母さまに今、こんなことを申しあげなくてもいゝのよ。おいそがしいぢやないの』

云ひすてゝ公子は、廊下を歩きだして行つた。

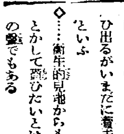

獨學青少年大喜び

最新 中學講義錄

◇會費が安い ◇わかりよい ◇卒業が早い ◇内容がよい

小學卒業の後家業の傍ら自宅獨習で一番早く卒業の出來る本校の最新中學講義錄で勉強せよ ○一年二ケ月で卒業(會費月一・五〇)

ハガキで申込次第くはしく書いた内容見本進呈

東京牛込合町二 東京豫備校

祝 金化邑制實施 (其の一)

金化郡廳　金化郡農會　金化郡糧穀組合　金化郡木材業者組合　金化郡製炭組合

金化邑事務所 職員一同

金化邑岩井里 金化精米所 金松鳳奎 金松漢鍾

江本徳祚 舊名 咸徳祚 電話三一番

綿布百貨 義盛徳商店 主 呂永盛 電話二六番

金化專賣局販賣所 所長 本山梓 金化煙草小賣人協會金化支部 天日鹽再製鹽卸商組合 金松鳳奎 張本俊玉 延東正重

金化邑 大井啓河

江原道特産人參 金化蔘業組合 組合長 金慶鍾 理事 呉明良 李啓河 役員 馬箕五 白允基 金東變 崔鳳鉉 金㴸樂

金化邑岩井里 村上豐康 舊名 朴在寬

金化酒造株式會社 取締役社長 米原庸光 取締役副社長 金岡正祐 專務取締役 永山青司

金化邑 一誠堂醫院 香山陵俊

金化邑 食料雜貨 小川商店 電一八番

金化邑 金化淮陽非朝鮮酒小賣販賣業組合 電二一番

金化邑 金化商工會 金化郡經濟統制協力會 會長 三正偉稔

金化警察署 金化警防團

商業登記公告 [illegible]

第四回決算公告 (昭和十六年九月卅日現在) [illegible] 昭和十六年十月 福泉釀造工業株式會社

膽寫技術者募集 [illegible] 松川商會

良い職業 紙紐製販賣業 ◇前途益々有望な職業國策に順應製作は簡單容易 ◇原料は當社供給價格低廉品質良好需要多く販路廣し ◇專屬分工場募集 ◇御希望の方は左記へ御紹介を乞ふ 京城府梨花町二〇七(高工横) 紙紐京科、紙類各種卸 天一興業社

洋服地、裏地の仕入れは 京城府黄金町四丁目一番地 電話本局(2)七五九四番

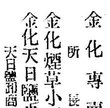

女の悩み 月やく、とどこほりお困りの方や御心配の方は身體に害なく確實によく効く『月やく下し妙藥』のお知らせ申上ます 良藥があります お悩みの方はお手紙下さい特殊藥をタダでヒミツにお知らせ申上ます 愛知縣豐橋市公會堂前 中尾本舗

胃腸 [illegible]

京日案内 料金表(料金は總て前金) 一行 一回 [illegible]

雇入 教員 [illegible]

京城日報監理所 外務員募集 [illegible] 電話光化門二一八〇四番

朝鮮米穀倉庫 株式會社 [illegible]

タイピスト採用 [illegible]

川上藥店 [illegible]

賣家 [illegible]

府民館食堂 女子接客係入用 [illegible]

ワカバ美粧院 洋髮技術者二名 淑髮技術者二名 [illegible]

三井物産株式會社 庶務課 女子事務員採用 [illegible]

朝鮮郵船株式會社 女給仕採用 [illegible]

チーゼル自動車工業株式會社 [illegible]

機關士を求む [illegible]

臨野義商店 事務員採用 [illegible]

特別案内

電話 [illegible] 賣家 [illegible] 預け [illegible] 電話 [illegible] 賣家 [illegible] 貸家 [illegible] 賣地 [illegible]

雜件 下宿 [illegible]

求職 [illegible] 求職 [illegible]

被雇 賄婦 [illegible]

新興映畫 浪花館 二十八日ヨリ三十一日マデ 流 激 笠網深縁元 [illegible]

大陸劇場 廿七日ヨリ特選番組 文化映畫 私には夫がある 12,01 3,17 6,35 ブルグ劇場 1,37 4,53 8,12

京龍城南映畫劇場 二十八日より十一月一日まで 松竹映畫 元氣で行かうよ 佐野周二主演 日本ニュース 文化映畫

東寶若劇 廿九日より三十一日迄 譽れの土俵入 九段の母 新婚お化け屋敷 [illegible]

松竹明治座 二十九日ヨリ三十一日マデ 海洋と女性 1,50 4,15 6,50 雪之丞變化 12,01 2,20 4,40 7,30

城寶 三十日ヨリ十一月三日マデ ニュース 1,50 4,40 7,10 釣一年(前篇) 世紀は笑ふ 12,00 2,30 5,20 7,50 日曜祭日は早朝九時半開場五〇セン

朝日座 十一月一日より 女劍戟の明星 洋見嘉江子一座 [illegible]

京日文化映畫劇場 [illegible] 泰國の全貌 全七卷 日本ニュース・講映ニュース

東寶中央劇場 二十九日 中劇名畫祭 日本ニュース・文化映畫 武道千一夜・まごころ

日活 喜樂館 三十日より 日本ニュース 文化映畫 潜水艦一號 [illegible]

和信映畫館 十月三十日より十一月五日まで 日曜祭日は午前九時半より上映 1 日本ニュース 2 朝鮮ニュース 3 東寶映畫 孫悟空(前篇) (後篇は引續き十一月六日より上映)

京劇 二十一日封切 北極光 [illegible]

夕刊
京城日報

鷹取疊店
京城府本町二丁目
電話本局四五〇四

朝鮮國民貯蓄組合令 あす公布

任意の貯蓄組合に 法的根據と報告等の義務

十一月一日から施行

聖戰完遂のために必要缺くべからざる國民貯蓄の增强に就ては從來愛國運動による任意の貯蓄組合によつて推進されて來たがこれに對して法的根據を與へ組合現況報告等の義務を課すべく總督府では豫てより內地に順應して朝鮮國民貯蓄組合令を公布すべく起案中のところ三十日附官報で組合令及び施行規則を公布、十一月一日から施行することとなつた

半島の民度勘案 新法令、多分の親心

內地と異る主要點

朝鮮國民貯蓄組合令が內地の貯蓄組合法と異る點は大體左の四點で內地に比し多分の親心を見せ、又施行規則も內地の四十五條に比し朝鮮では二十六條に止め半島の民度を考慮に入れて簡略化した措置が講ぜられてゐる

一、內地の貯蓄預金は三千圓までを免稅點とし、組合法によつて五千圓を加へ計八千圓迄か課稅されぬが、朝鮮に於ては從來より貯蓄預金は非課稅となつてゐる故、貯蓄額がいかに莫大に上つても全然課稅されない

二、內地では專門銀行に貯蓄銀行業務を取扱はせてゐるが、朝鮮では內地の實情に鑑みて普通銀行の貯蓄銀行業務を認めない

三、內地では貯蓄組合代表者名義の貯蓄を認めてゐるが半島では貯蓄心昂揚のため飽く迄も個人貯蓄を尊重し、代表者名義の貯蓄は許さず組合員個々名義にする

四、組合員は監督官廳に對し、內地では年四回組合現況報告の義務を課してゐるが朝鮮では毎年三月末と九月末の二期だけ報告し組合の自治性を尊重してゐる

朝鮮國民貯蓄組合令

第一條　本令において國民貯蓄組合とは左の各號の一に揭ぐる者を以て組織し戰時（戰時に準ずべき事變の場合を含む）における國民貯蓄の增强に資する爲組合員の貯蓄の斡旋をなすものを謂ふ
一、府邑面の一部にして朝鮮總督の定むる區域內に居住する者
二、官公署、學校、事務所、營業所、工場、事業場又はこれに準ずべきものに勤務する者
三、產業組合、商業組合その他同業者の組織する團體の構成員
四、前各號に揭ぐる者の外朝鮮總督の定むる者

第二條　國民貯蓄組合の斡旋をなす貯蓄は左の方法に依るべし
一、郵便貯金又は朝鮮簡易保險の保險料の拂込
二、銀行又は金融組合への預金又は定期積金
三、信託會社への金錢信託
四、無盡會社への掛金拂込
五、生命保險の保險料の拂込
六、國債、貯蓄債券又は報國債券の買入
七、其他朝鮮總督の指定するもの

第三條　國民貯蓄組合を組織したるときは組合の代表者は朝鮮總督の定むる所に依り組合規約を朝鮮總督に屆出づべし組合規約を變更したるとき亦同じ、國民貯蓄組合解散したるときは組合の代表者は朝鮮總督の定むる所に依り其の旨を朝鮮總督に屆出づべし

第四條　國民貯蓄組合の斡旋に依る銀行預金又は合同運用信託にして朝鮮總督の定むるものの元本が三千圓を超えざるときは其の利子又は利益に付ては朝鮮總督の定むる所に依り第二種甲の所得に對する所得稅及甲種の資本利子に對する資本利子稅を免除す、國民貯蓄組合の斡旋に依り買入れ朝鮮總督の定むる所に依り郵便官署に保管を委託し又は登錄を爲したる國債にして額面金額三千圓を超えざるものの利子に付亦同じ、前項の元本及び額面金額は朝鮮總督の定むる所に依り之を計算す

第五條　朝鮮總督は豫算の範圍內に於て國民貯蓄組合に補助金又は獎勵金を交付することを得

第六條　朝鮮總督必要ありと認むるときはその定むる所により第一條各號の一に揭ぐる者に對し國民貯蓄組合を組織すべきことを命ずることを得

第七條　朝鮮總督は國民貯蓄組合の代表者に對し貯蓄に關し報告をなさしめ、帳簿書類その他の物件の檢査をなしめまたは組合の代表者の改任その他監督上必要なる命令をなすことを得

第八條　朝鮮總督はその定むる所により本令に定むる職權の一部を道知事に委任することを得

第九條　國民貯蓄組合の代表者本令若くは本令に基きて發する命令またはこれに基きてなす處分に違反したるときは三百圓以下の過料に處す

第十條　本令に規定するものの外國民貯蓄組合に關する事項は朝鮮總督これを定む

附則　本令施行の期日は朝鮮總督之を定む、本令施行の際現に存する團體にして第一條各號の一に揭ぐる者を以て組織し戰時（戰時に準ずべき事變の場合を含む）における國民貯蓄の增强に資する爲第一條に揭ぐる貯蓄の斡旋をなすものは之を本令の國民貯蓄組合と看做す
前項の國民貯蓄組合の代表者は朝鮮總督の定むる期間內に第三條第一項の規定に準じ組合規約を朝鮮總督に屆出づべし

朝鮮國民貯蓄組合令の施行に就て

水田財務局長談發表

水田財務局長

水田總督府財務局長は朝鮮國民貯蓄組合令公布に際し廿九日左の如き談話を發表して國家經濟力の源泉としての國民貯蓄の必要性と組合令の運用の全からんことを要望するところがあつた

財務局長談

朝鮮國民貯蓄組合令及び同施行規則は三十日附官報を以て公布來る十一月一日から施行されることゝ相成りました

事變下　貯蓄の重要性について今更多言を要しないのでありまして國民各位は從來と雖も充分御協力に相成つてゐることゝ存じますが、現下時局の重大性に鑑みますとき國家經濟力の源泉として國民貯蓄の急速なる增强は眞に急務中の急務と謂はねばなりません、事變以來朝鮮における貯蓄運動は官民一致の眞摯なる努力によりまして比年顯著な增加推移を示してをりますが、仔細に亘つて檢討致しますときは

尙幾多　の改善を要する點と認められる餘地が少くないのでありまして、殊に本年度に入りまして貯蓄增勢のやゝ鈍化してゐること等に省みますとき益々その必要を痛感する次第であります、今般從來愛國運動として發展して參りました貯蓄組合に對して法的根據を與へ、一面貯蓄組合の貯蓄に對して免稅の特典を與へ補助金又は獎勵金を交付してこれが助成の途を拓くと共に他面組合規約の制定、組合の設立屆、組合長の就退任の屆出、組合貯蓄台帳の整備、組合現況報告等の義務を課しこれが監督を强化することにより組合員をして

組合を　信倚し安堵して貯蓄を益々しめ貯蓄組合をして貯蓄運動の推進力たらしめんとする趣旨に國民貯蓄組合令の制定を見たのであります、本年六月末現在において朝鮮における貯蓄組合數は九四、一二二、組合員數は四、一七〇、一六〇名と相成つてゐるのでありまして、その成績は先づ順調と見なければなりませんが、尙朝鮮全人口に比べますとその組合員の割合は僅か一九%にすぎないのでありまして、又既設組合の中にもその活動は必ずしも積極的にあらずと認められるものが相當多いと考へられるのであります、依つて

この際　貯蓄組合未設置の向は速かにこれが設立されますとゝもに既設の組合におきましては更に積極的なる活動を開始され名實共に貯蓄運動の核心として御協力を願ひたいと存ずる次第であります、尙從來の貯蓄組合として指導して參りましたものは原則として本令の國民貯蓄組合と看做されるのでありますが、十一月一日以後二ケ月內に組合規約を府尹又は邑面長經由道知事宛屆出ねばならないのでありますからこれを機會に

從來の　組合規約に再檢討を加へられまして成るべく本府で定めました規約例に準じて夫々改正を加へる等（これは近日に寄せこめば其の儘で規約として使用し得る印刷物を配布の豫定であります）來年一月末日迄に必ず提出して頂きたいのであります、以上簡單に本令制定の趣旨及びその內容の一端を申述べた次第でありますが、各位は克く法令の趣旨を會得されまして今後貯蓄運動に一段の御協力を致されんことを切望する次第であります

寢臺、急行料金引上げ 運賃遞減率引下げ

鐵道當局の改善案

【東京電話】浮動購買力の吸收、輸送力の整備强化など戰時下幾多の重要國策を盛つた鐵道運賃大改正は目下鐵道當局で愼重に具體策を練つてゐるが、來る卅一日の物價審議會の審議に引つゞき十一月四日鐵道會議に諮問し、その答申を求めることになつた、現在國鐵の總收入は年額約七億圓、このうち昭和十五年度には五千萬圓、十六年度には六千萬圓を一般會計へ繰入れてゐるが、このほか建設費のために殆ど同額の鐵道公債を發行して現在廿億圓の巨額にのぼつてゐる、影響千萬圓とは名のみで實際のお荷物は火の車、八十キロまで一キロにつき一錢五厘六毛、八十一キロから百六十キロまで一錢三厘三毛と七階梯に分れてゐる、現行の遠距離遞減制度は大正九年當時物價狀態に應じて以來、約二十年間その狀態にあり、また戰時下重要物資の增强輸送のため國鐵財政はますます逼迫してゐるのが現狀だ、しかしてこれが原因する鐵道災害の一因ともなつてゐるので大幅收入の三割約二億圓の增收を見込みこれを時局下絕對に緊急な軍事費に繰入れる一方改良建設その他車輛增備など輸送動員態勢のために支辨しようとするもので國鐵當局の改善案は次の通りである

△旅客運賃

一、現行の七階梯の賃率を四階梯程度に簡易化し遞減率を引下げる

二、寢臺、急行料金はこれを引上げ特に急行は遠距離乘車を極度に制限して混雜緩和をはかる

三、旅客調整と輸送の圓滑をはかるため近距離乘車券（約二キロ以內）を廢止する、從つてたとへば山の手線にあつては五錢區間は廢止され十錢均一などが考慮されてゐる

四、定期券は遠距離のものは廢止しその他についても大體一割程度の値上げを行ふ

△貨物運賃

一、低物價政策の建前の原則として値上げはせず寧ろ實質的低下をはかるために小口混載の獎勵一品一車主義の勵止をはかる

二、各經濟地區の單位に運賃のブロック制を採用、遠近を問はず重要物資の運賃を一定し、さらに運賃プール計算をも考慮する

全鮮の 一手發賣元 を求む
大全 來道 向發賣 二元 大を依頼 國策仕 品度 のし
御希望者は左記へ至急御來談を乞ふ
京城驛前三重旅館方 三興商事部 永谷需久

籾天引貯蓄 天引率引上げ

農村インフレ防止の貯蓄獎勵 各道へ財務、農林兩局長通牒

本年度籾天引貯蓄は米價買上價格の引上、獎勵金の交附等により農家の實收入の增加を來たす實狀に鑑み農村インフレ防止、農村貯蓄獎勵の見地から天引率を籾叺當一圓七十錢に引上げると同時に共販、庭先買付の場合もともに例外として報國債券を以て一部の天引貯蓄を行はしむるため殖銀と交涉の上所要額の債券を準備し豫め道廳所在地の殖銀支店に配分し置くこととなつたが、債券の不足を補ふため金融組合聯合會振出の小切手を準備することゝなり、各方面より天引貯蓄の完璧を期するため二十九日財務、農林兩局長通牒をもつて各道宛左の如き籾天引貯蓄施行要綱を發送した

共販、庭先買付にも債券貯蓄

籾天引貯蓄實施要綱

【趣旨】籾天引貯蓄は昨年度に於ても實施し來りたる處本年度に於ては米價對策として米價買上價格の引上、獎勵金の交付決定を見たるに伴ひ更に其の貯蓄率を引上げ漏なく之を實施し以て膨脹を來すべき農村に於ける浮動購買力を吸收し國民貯蓄の增强を圖らんとす

實施要領

一、共販の場合

（一）貯蓄金額…籾叺當一圓七十錢（玄白米なるときは叺當一圓七十錢）

（二）貯蓄方法…從來の方法に依り、預金種別は原則として期間一年以上据置預金とす、とするも四年、五年と云ふが如き長期の据置とせざる樣留意すること、共販場所に於ては預收證を發行せしめ可及的迅速に預金通帳を作成交付せしむること、例外として報國債券（一圓券又は五圓券）の消化狀況により一部分債券を以て天引貯蓄を行はしむる場合あること

（三）報告…各金融機關は毎月の貯蓄成績を別紙一により翌月十日迄に道知事宛報告し道知事は同十五日迄に本府に報告すること

二、庭先買付の場合

（一）貯蓄金額…共販の場合に同じ、但し報國債券を交付する場合においては一圓未滿の端數は時宜により五錢とし一叺の場合は時宜により一圓または二圓とすること

（二）貯蓄方法…原則として、報國債券（一圓券または五圓券）の交付によりこれを行ふも債券不足の場合においては金融組合聯合會振出の小切手（自己宛小切手）を交付の上これを道內任意の金融組合に呈示せしめ預金に振替へしむる方法によること

（イ）金融機關における債券または小切手の準備、報國債券は殖銀において一圓券および五圓券の二種を準備し豫め道廳所在地の殖銀支店に配分し置くこと

（ロ）金融組合聯合會振出の小切手は本府において印刷手配の上、各道支部に配布し置くこと

（ハ）指定買付人の債券又は小切手の交付、指定買付人は庭先買付の場合必ず所定の割合に依り貯蓄金額を債券又は小切手を以て交付すること、この場合に於て交付債券は第一回繩叺を除くもの…

（ニ）道糧穀會社指定買付人より籾を買上ぐる場合に於る天引貯蓄は指定買付人別に所定の貯蓄金額を確認すること

（ホ）金融組合に於ける取扱、金融組合に於て小切手を預金に振替ふる場合には原則として期間一年以上の据置預金とすること

（三）報告　道糧穀會社は毎月の指定買付人別貯蓄成績を別紙樣式二に依り翌月十日迄に道知事宛報告し道知事は同十五日迄に本府に報告すること

臨時議會召集 詔書けふ公布

【東京電話】臨時議會召集に關する詔書は二十九日附官報をもつて左の如く公布された

詔書

朕帝國憲法第七條及第四十二條ニ依リ本年十一月十五日ヲ以テ帝國議會ヲ東京ニ召集シ五日ヲ以テ會期ト爲スヘキヲ命ス

御名　御璽

昭和十六年十月二十八日

各國務大臣副署

三笠宮、同妃兩殿下 畝傍山陵、橿原神宮に御參拜

【奈良電話】古都奈良に御一夜をお過し遊ばされた三笠宮、同妃兩殿下には二十九日午前八時三十分御宿舍奈良ホテル御發、厚東知事以下を從へさせられ自動車にて大和路奧深く進ませられ畝傍の聖地を訪れ給うた、この日畝傍の山々は秋色一入細やかに大和平野の山川草木おしなべて榮光に輝くうちを同九時十五分畝傍山陵御着、森嚴の氣漲つる神域に進ませられ恭しく神武天皇の御靈に御成婚を奉告御參拜、續いて橿原神宮に御參拜それより綏靖、開化兩御陵に御參拜のうへ春日神社にも成らせられ御拜禮、同十一時四十五分奈良ホテルに御歸還、御晝餐ののち御揃ひにて若草山に御登攀山麓に遊ぶ神鹿を召させ給ひつゝ御揃ひにて頂上に成らせられ御眺望に由緒も深い三笠山から大和一帶を望ませられた、殿下には これで御二度目の御登攀で、また妃殿下には女子學習院御在學中昨年十一月修學旅行に來寧の御砌りから御一年ぶりの御事とて御感慨も一入とこゝに拜せられ秋空一碧錦繡の裝ひをこらして奉迎申上げる四方の山山を御見し御滿悦あらせられて御下山、沿道民草の御名殘りを惜む奉送に畏くも御會釋を賜ひつゝ午後二時四十分奈良驛御發京都に向はせられた

御入洛【京都電話】神宮山陵に御成婚御奉告のため御西下中の三笠宮、同妃兩殿下には廿九日午後二時五十九分京都驛御着御入洛、安藤知事加賀谷市長ら重臣民多數の奉迎を受けさせられ自動車にて沿道奉迎奉送の人々に御會釋を賜ひつゝ御機嫌いと御麗しく御泊所ミヤコホテルに入らせられた

結城日銀無言の示唆

胸底に共榮圈の通貨、爲替政策

けふ大陸で北から入城

京城驛到着の結城日銀總裁

【平壤にて岡林本社特派員發】わが財界に冠をいただかざる王者とまで稱せられる結城日銀總裁一行の大陸視察は緊迫せる現下の國際情勢下において東亞共榮圈の新たな經濟對策の飛躍といふ重大な意圖が含まれてゐるものとして內外にその成果は注目されてゐるが、一行は中支視察の豫定を變更北支滿洲各地を經て急ぎ歸京の途廿九日君島鮮銀副總裁井上鮮銀理事等と共に朝鮮に入つた、新東亞國家群の包圍下にあつて東亞の新通貨政策に關し無冠の王者が現地で打診せる總意は何か、よしそれが如何なる形態のものであるにせよ、それはわが最高の通貨政策として具體的展開を見るであらう、かく重大なる構想と使命を秘めてゐると豫期せられる總裁一行を記者は平北定州まで出迎へ、京城に向け疾走中の特急『大陸』の車中に同總裁を訪ひ幾分でもその感懷に觸れるべく會見したのであつたが、總裁はわれくが豫期と間違へたほどの質素な大島の和服姿で豐な稔りの秋の半島の澄んだ風景を眺めながら食堂車に姿を見せたのは午前八時過ぎ、檢閲さける感想は如何

「お體は?」

「大丈夫だ」

「お疲れでせう」

「ああ有難う」

とりつく隙も見せぬ總裁に

「總裁らの視察は大陸の新通貨制度と關係ありとし重大視されてゐるやうですが結果は如何でした」

と質問の一矢を向けると

「まだ何も話すまでには行つてゐない、豫定變更は前から聞いて呉れ」

「お會ひになつた範圍は軍民とも重要人には全部ですか」

「うん……」

と肯いたきり、總裁は食堂車に消え傍から君島鮮銀副總裁が

「總裁は一切語らぬことになつてゐるから駄目だよ、聞くことそのものが自由主義だよ」

と一切を封じて了つた、然しそこに視察の意圖の大きさと職責の尖鋭さが一行中に漂つてゐる。そして今次視察の結果が今後の我共榮圈內における通貨政策と爲替政策の上に大きな一石となるといふ强い示唆をうけたのであつた、同一行中の柏木正金副頭取は卅日〃大陸〃で、上山興銀理事、日銀藤岡國際局長、三浦新七博士、牛尾神戶銀行副頭取、櫻田日銀爲替局長らは廿九日〃興亞〃で入城、總裁と釜山、京城で落ち合つて一路歸京を急ぐことになつてゐる

赤だすき掛けた氣持で總力戰

クリミヤ半島に突入

獨軍破竹の猛進擊

【ベルリン二十八日同盟】デー・エヌ・ベー通信がドイツ軍筋から入手した情報によればクリミヤ半島淸掃工作を命ぜられて進擊中のドイツ軍は、ペレコープ地峽を死守せんとする赤軍と數日間にわたり激戰を展開したのち遂に二十八日その防衛線の一角を突破しクリミヤ半島に突入、引續き破竹の勢で前進中である

獨軍クラマトルスカヤ市を占領

最大の戰車製造工業都市陷つ

【ベルリン廿八日同盟】獨軍司令部廿八日發表＝

一、獨軍はドネツ盆地において敵の殘敵を追擊中、廿七日スターリノ北方八十キロのクラマトルスカヤ市を占領した、ソ軍はこれにより最大の戰車製造工業都市を失つた

一、作戰は他の戰線においても豫定の如く進捗中である

一、獨軍はクリミヤ半島東端のケルチ軍港で二千トン級商船一隻を擊沈した

シベリヤ部隊赴援

【ロンドン二十八日同盟】モスコー正面戰線は依然ドイツ軍の猛進擊によりソ聯軍の首腦部防衛をいちじるしく危殆に瀕せしめたが、當消息筋に二十八日入つた情報によるとその後モスコー防衛軍はシベリヤの新鋭部隊の救援を得て陣容を建直し、正面戰線のある地區においては猛烈な反擊に出でドイツ軍に從來の如き前進を許さなくなしめたといはれる、また二十八日以來前線のほかに少數の降雪も加はり嚴寒のかなり嚴しい部分が[illegible]泥濘と化しておらず、ドイツ軍の進擊は少なからず妨げられモスコーの運命は一時に決し難い形勢と見做されてゐる

内山公使西貢着

【西貢二十八日同盟】佛印駐在大使館內山公使は廿八日ハノイより西貢に來着、二十八日飯田佛印派遣軍最高指揮官を訪問着任挨拶を述べたが、兩日中に海軍指揮官ならびに交趾支那州理事長官を訪問、十一月二日一應ハノイに歸還する豫定である

日米交涉 新規情報なし

【ワシントン廿八日同盟】ハル國務長官は廿八日の記者團會見席上日米會談に關するアメリカ紙の諸種の論說につき質問をうけたが、いろいろな新規情報はハル長官自身全然聞知してゐない所であると言明し、交涉の實相については相變らず全く沈默を守り、殊に日米交涉に關して新しくいふことは何も持つてゐないと述べるにとめた

英紙大統領の演說を歡迎

【ロンドン二十八日同盟】廿七日のルーズヴェルトアメリカ大統領の演說は內容的には要するに中立法の改正を提唱したにほかならないが、語調乃至措辭からイギリス新聞界はいよいよアメリカ政府が中立の假面をかなぐり捨てた現れとして各新聞とも全文を大々的に掲載して氣勢をあげ『サム』（アメリカの俗稱）が遠からず宣戰布告をすることを連日のやうに要請してゐる

日華豪經濟懇談會終る

【北京廿八日同盟】東亞經濟懇談會主催日華豪經濟懇談會第二日は前日に引つゞき廿八日午前十時から北京懷仁堂で開催、各代表より種々現地狀況の說明あり、午前午後にわたり熱心に質疑應答が行はれ、午後五時日華豪經濟發展の上に多大の收穫を收め懇談會全日程を終了した

外務辭令（二十九日）

【東京電話】

文書課長 大使館一等書記官 重松宣雄

外務事務官 藤村信雄

依願免本官（各通） 仁宮武夫

時の錄音

第一次重要產業統制會設立命令、十二業種に對して發せらる。一體今まで何してゐた？

×

物資總動員計畫要綱が確立して以來一年になる。急優は政府にも民間にもある。

×

ただ今からでも遲くはない。凡ての機構、凡ての理論を御破算する秋だ。

×

問題はフューラーの如何。若返つた陣容の下、その人も又若かるべし。

×

發砲命令、商船武裝と事實上の參戰措置を決定しながら、未だに參戰を表明せぬ米國。

×

三國同盟に結ばれた日本が東洋にあることをよほど氣にしてゐるらしい。

×

ル君の演說が日米關係に觸れてゐなかつたのはル君の强振りを遺憾なく發揮せるもの。

＝人＝

◇弘中良一氏（弘中商工社長）廿九日『あかつき』で東上、十一月八日歸城豫定

◇大塚義雄氏（朝鮮商工常務）東上中二十九日『あかつき』にて歸任

◇田淵勳氏（朝鮮無煙炭取締役）廿九日〃あかつき〃で歸城

◇森川俊夫氏（遞信局經理課長）事務打合せのため廿九日零時四十六分京城發鐵原、平康へ二日間出張

草思堂雜稿
吉川英治著 限定一千部
良書の規範堂々出版
戰陣訓、宮本武藏道記をはじめ盡忠士魂論に至る著者會心の名篇あまさずとりなく長夜机邊に身を浸し得るであらう
再版 エリベザとエセックス
R・ストレチイ作 片岡鐵兵譯
富士出版社刊 東京・芝・愛宕

濃厚ビタミン肝油粒
糖衣ビオスゼリー
何を食べても肥らぬお子様にはビオスゼリーをあげて下さい

どんなに澤山榮養を攝つてもさつぱり肥らない痩せてゐて蒼白く、見るからに弱々しい そんなお子様は主としてビタミンA・Dの缺乏で粘膜器官の新陳代謝が遲緩し榮養吸收作用が不良になるからです。
糖衣ビオスゼリーの强力ビタミンA・Dは遲緩した粘膜、器官の新陳代謝を正常にして、榮養の吸收作用を旺盛にしますから體重も着實に增えて血色も生きくとして參ります 胃腸も丈夫になります。
尙糖衣ビオスゼリーは强力ビタミンA・Dを更に燐カルシウム、葡萄糖、白糖等の榮養劑で糖衣し、お菓子の樣に美味しくしてありますのでどんな氣難しいお子樣でも喜んで召上ります。
然も、ビタミン含有量が國際單位で明記してある科學的な正確な製劑ですから家庭では安心して御使用になることが出來ます。
一粒のビタミン含有量
國際單位 DA 一五〇〇〇單位 一〇〇〇〇單位
用量 大人一日一二粒・小人一日一粒
效用 腺病體質の人、發育不完全の人、貧血の人、產前產後の婦人、虛弱體質の小兒、夜盲（とりめ）象皮、羸痩、病後の衰弱、虛弱體質の人
八五粒入 二圓、一八〇粒入 四圓、三八〇粒入 八圓
全國デパート有名藥店にあり品切の節は發賣元へ
發賣元 東京市下谷區竹町一二一 萬原工業藥品部 振替東京七〇九〇〇番

心臟や胸・胃の
抗病ホルモンを增强して病因から手當をし、芯から丈夫にする
昔は大名武士の護身用印籠藥に、現代はホルモン藥として評判の、麝香・犀角・熊膽・牛黃・眞珠、他數種の精髓を配伍した『救心』は、動物成分故、五臟への吸收同化が早く血行と抗病ホルモン分泌を旺にして病因から、良く手當して健康に、導くので病弱の、方に喜ばれる。
特種動物ホルモン精膽藥
救心
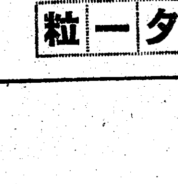
朝夕一粒
『救心』のキヽメある症狀
・心臟の病で苦しむ人
・肋膜や肺のよくない人
・胃弱で食慾の進まぬ人
・心臟弱く動悸や息切の人
・胸が弱く熱やセキの出る人
・盜汗で夜分ね苦しい人
・神經痛で手足の痛む人
・心臟脚氣で苦しむ人
定價一週分二圓、二週分三圓五十錢、三週分五圓。藥店デパートにあり。ハガキで申込方に「心臟の手當と食養生法」進呈す。
發賣元 東京市京橋區西八丁堀二丁目十二 救心本舖
電話京橋二〇一番・九〇四番 振替東京七二六番

祝へ、祝へ、祝へ、天の加護、地の幸に恵まれて穀倉半島は豊作だ、聖戰五年を〃ひつ〃飽かず頂ます風雨とたゝかひ土に挑んで今こそ高らかに豊饒の凱歌を揚げるのだ二日から三日の明治節の佳節にかけて、興農半島は北から南まで島も山も村も街も大らかに晴れ晴れと新穀感謝の祭典を繰展げるのだ、祝へ祝へ、祝へ、長鼓を鳴らせ、笛を鳴らせ、踊るのだ、歌ふのだ、新穀を恭しく神前に捧げて天地の恵に感謝しようと各地では早くも興農半島萬歳譜を奏でだした

街に村に豊年の凱歌

全鮮待望のその日 戸毎に日の丸献燈

朝鮮神宮では盛大な祭典

天恩に恵まれ地恩に育れて五穀は豊穣、戰ふ半島の餘裕をみせ、二千四百萬の歡喜を乗せて二、三兩日に亘り豊年滿作を感謝し唄ひ、踊る豊年祭——新穀感謝祭に京城府内では朝鮮神宮を祭儀場とし街から街へおほらかくも歡喜の繪巻を繰展げる、國民總力京畿道聯盟、同京城府聯盟、朝鮮農會、京畿道農會共同主催により二日午前七時卅分朝鮮神宮大前に三聯盟役員、町總聯盟理事長、各種聯盟理事長、學校聯盟理事長、郷軍代表、愛婦國婦代表、諸團體代表等官民多數参集し、天恩地恩にひれ伏し新穀感謝の祭典を執り行ひ、京城神社境内にても祭後の漲しき子らの力を盛つて子供角力を催し同夜は川岸朝鮮總聯盟長、三日夜は朝鮮農會長の記念放送と感謝祭に相應しき祝意を放送する この日街には軒毎に國旗を掲げ献燈をつるし、懸垂幕をたれ或は店頭装飾をなし豊年の喜びを表徴することになつた、この外初日の朝鮮神宮参拝者には鮮米神酒を授與するなど府内はあげて豊年祭の色彩に塗れる

【寫眞】=京城府總力課の懸垂幕揮毫

樂しい〃米の祭典〃

新穀感謝祭や農作競技會など 〃おらが道〃祕策を練る

全南 【光州電話】朝鮮米の本場全南道では十一月二日朝七時半を期して光州をはじめ道下各地神社神祠で一齊に豊穣の感謝祭を執行するが、光州では各地の神饌畓また面探種畓の生産品のうち清淨なる粉一升づつと果實を光州府、道聯盟、道農會三團體主催で奉献、また神社神祠のない面では面探種畓、部落作兩生産品を適當清淨な場所に設けた祭場に供へることとなつた なほ奉祝行事は収穫が完了した十一月廿三日新嘗祭を卜し光州では相撲、綱渡その他地方では豊年歌、農村民謠、農樂隊などによつて豊年を祝ふことゝなつたが十一月二日と同廿三日は都市も農村も特に朝から天下御免の祝酒で豊年を祝ひ、神に感謝をさゝげてまた來年の士氣を鼓舞することゝなつた

朝鮮名産 人蔘精茶

咸南 【咸興電話】咸南道では全道あげて豊穣の氣分を漲溢せしめ、冷害と風水害を克服して再起報國に捧げた尊い〃農民魂〃に眞心よりの感謝を捧げるべく諸行事を催すこととなつたが、咸興府及び咸州郡では特に總力道聯盟の主催で、五穀豊穣の秋を祝福する豊年祭を咸興神社大前で執行し、他の各郡では、郡聯盟及び郡農會共同主催の下にそれぞれ新穀感謝祭を執行するほか各部落聯盟をして祝典行事として農作業競技會を開催させる計畫である

木浦 【木浦電話】木浦府聯盟でも豊年作による皇祖の御恩澤と天地の恵みに深い感謝を捧げ農業生産報國の誠に新たなる決意を固めこの日午前七時半から松島神社神前で新穀感謝祭を擧行、各商店街の店頭に豊穣の秋を祝ふ装飾を行ひ

なほ務安郡でも木浦と合同で二日午前七時半から松島神社で新穀祭を行ひ十一月三日の豊年祝ひは郡農會主催で管内各面及び部落聯盟を總動員して、農作業競技會、豊年踊り其他數多の多彩な行事をあげて歡喜高らかに豊年祝ひを行ふことになつた

裡里 【裡里電話】豊年祭を行ふ外に高女のバザー、菊花展、講談

忠北 【清州電話】忠北道内でも來月二、三兩日に亘り全農村部落で豊年祭を行ふ、二日午前七時卅分を期し一齊に神前において祭式、神社、神祠の無い地域は適宜な場所を選び式典を執行、祭典行事としては部落聯盟主催で農作業競技會、綱引、農樂、歌謠その他地方の實情に即して祝典を行ふ

ひ意味深い祭事を催すが二日は新穀祭のみでとゞめ三日の豊年祝ひは農閑期を狙ひ大いに祝ふことになつた、この日は特に祭典として祭られてゐた濁酒も許し豊年の祝酒をあげることとなり、各農家では町部落聯盟主催で農作業競技會、角力、綱引その他多彩な行事を繰展げお百姓さんの喜びを共に分ち合ふことゝなつた

する諸行事を實施して祝典を一層意義あらしめ兩日間は特に祭制の許容範圍で濁酒も解放して心ゆくばかり豊年踊りで樂しませることになつた なほ濟州では道、邑聯盟道農會主催で二日午前七時半より濟州神社で新穀感謝祭を執行同八時半より神苑運動場で相撲競技を行つた後同十一時より街頭を練り廻つて豊年の喜びを街一杯に漲らせる計畫である

忠南 【大田電話】出來秋に感謝する新穀感謝祭は忠南道において來月二、三の二日間に亘り道農會、總力聯盟共同主催の下に道内一齊に擧行することになつた、特にこの二日間は五穀豊穣の感謝祭に相應しく若干の濁酒も許され農村において余興として農作業競技會をはじめ唄謠、農樂、綱引等の催しも盛大に行はれる

黄海道 【海州電話】五穀の取入れは完全に終了した、黄海道は豊作だ、百八十萬道民は生産増強の成果を收め神明の加護に感激してゐる、道農會および總力聯盟では十一月二、三兩日を新穀感謝の日として豊年祝を行ふ

新穀獻納 新米その他の獻納物は總て農會、部落聯盟等において取まとめ獻納すること

祭典擧式 十一月二日午前七時卅分より神前において指定の儀式を行ふ、神社、神祠なき農村部落では清淨なる地域を選んで適宜行ふ

祝典行事 祭典終了後農村においては部落聯盟等の主催で農作業競技會、歌謠、農樂、綱引その他地方の實情に即する諸行事を實施し祝典を一層意義あらしめること、なほ兩日とも農村においては濁酒等の祝酒を用ふるも差支ないこと

鎭南浦 【鎭南浦】鎭南浦府聯盟では二日午前八時卅分鎭南浦神社大前において新穀感謝祭を執行するとともに店頭の装飾を行ひ豊年祝を盛大に行ふことになつた

花車も繰出す

豊年祭を祝ひ京城府内五百商店では五穀を表徴する花車一台を街頭に繰り出し豊年ちや、滿作ちや、と奉祝氣分も豊に街頭に行進隊を繰出す外五穀豊穣の色彩を盛つて華やかな店頭装飾も行ふことになつた

池田の甘栗

前線へ餠の慰問 農村の赤誠

稔りの秋を迎へるにつけ前線の勇士達の勞苦が偲ばれ感謝に堪へませんと、京畿道高陽郡碌蕃面一圓の農村愛國班員は廿八日班常會を開き申合せの結果、一戸當一圓十錢の淨財を醵出し合ひ糯米を購入はるばる大陸に活躍する忠勇な皇軍のもとへ贈ることになつた

インチキ賭博

【京城】京城府錦町一五呉會俊(二)は廿八日午後一時ごろ府内錦町一先道路で通行人を相手に『丼六掛』と呼ぶ詐欺賭博を開帳、お上りさん慶南出身金正潤(三○)から一圓五十錢を捲きあげてゐるのを西大門署員に押へられた

譽の鶴嘴戰士

佳節に十四名を表彰

鑛産の戰士に協力して去る七月から九月まで全鮮に展開された鑛山増産運動で總力を擧げて來る三日明治節の佳き日に鑛山聯盟から表彰される各鑛山の優良職員と創意工夫によつて増産に寄與した隱れの人十四名が廿九日次の通り發表された 創意工夫者として表彰される平南成興鑛山の小村氏は金鑛石分析用油燈を無煙炭燃に轉換設備に關する工夫を凝らし、江原道昌道鑛業所の藤本氏は自動開閉装置で創意工夫を加へ平南黒鉛炭坑から僅か全鮮四名のうち二名同時に表彰される橫山、河村兩氏は搬炭用電動機安全装置作器を考案したり、パッキングの經濟的使用法で一工夫したといふ功勞者である

▲表彰優良職員 淡谷鑛山小松武三郎(北日鑛業所中田惣藏(平南安州炭鑛金本賢三、平南三菱鎭南浦鑛山 岩田安治(黄海端川鑛山 内田重治(咸南、江東炭鑛田村上二治(平南、三成鑛山深水推平(北、日鑛鑛山根本保平(南、鶴嶺鑛山西坂美高(北)

▲創意工夫者表彰 成興鑛山小村鐵三郎(平南、昌道鑛業所藤本眞三郎(江原、黒鉛炭鑛橫山

寒波に鳥肌

昌慶苑もけふから冬籠

寒くなつてきました、動物の澁かみがぼつく〃淋しくなるころですテ——と動物たちがこの二、三日の寒波襲來に毛並を顫はせてゐるのを見て昌慶苑では廿九日から冬籠りの支度を始め、どうやら例年より厳しさうな冬の陣に備へてやりました、インコや鸚鵡は温室の鳥籠に移されて來春までの御殿居生活です、次がドイツ・ケンで、お上品な性か少し風邪氣味に惱まされたがらぬくぬくと樂に潜り込み、時折見舞に訪れる觀客に顔を仰いでは小さなルビー色の瞳で甘えるのです、モルモットの大家族も先日からねぐら御引越し、藁の中から首だけ出して餌をあさる姿は、ほれ、何處かの誰かに似てゐるぢやありませんか、さすがにライオン、象や豹の猛獸は大きく構へて〃人間なみの低温生活ちや〃と秋陽に暖まんでゐるあたり、なかく〃頼母しいものが見られました、獼猴は自力で得意の穴居生活をはじめ姿を見せません【寫眞】は冬籠りのモルモット家族

覇權は狙はず

わが代表の意氣 たゞ全力を盡して闘ふ

【東京にて大山特派員發】戰時下における第十二回明治神宮國民體育大會は來る卅一日より四日間畏くも高松宮殿下の台臨を仰ぎ奉つて開催されるが、この晴の大會に出場する我朝鮮軍選手一行百五十八名の内第一班は昨夜(廿八日)七時四十五分六十二名を先頭に第二班山本副團長以下九十六名が廿九日午前五時四十分東京驛着列車で入京した、昨夜入京した選手及び關係者の出迎へを受け全員東京驛より徒歩で朝霧に濡れた玉砂利を踏んで二重橋前に整列宮城遙拝を行つて同八時厚生省より割當てられた宿舍に入つた此の大會に出場する選手一行の引率者山本體育大副團長と阿部總監督は交々感想を左の如く語つた

昨年の大會には朝鮮は優秀な成績を收めたが今年は決して必勝を期する爲ではない從來の如き自由主義的な單なる覇權を狙ふ競技ではないオリンピックを目指す譯でもない、これからの競技は所謂國民錬成に主力を注がねばならぬその意味においての競技だから決して必勝を期さうとは思つてゐない、併しながら競技に臨んではベストを盡し斃れて後已むの精神で戰つて貰はねばならぬ、私達責任者として絶へず選手等にこの精神でやつてくれと言つてゐるのだ、要は正しい國民體育の錬成にある なほ今日各宿舍に入つた選手達は自由行動を取り午後五時靖國神社の參拝を行ひ、卅日は午後六時各部監督會議を本部宿舍代々木に開催して大會出場に萬遺憾なきを期することになつてゐる

我らも愛國機獻納

三萬の邑面吏員起つ

【大田電話】全鮮三萬の邑面吏員が打つて一丸とする愛國機獻納運動が忠南道の提唱でいよいよ實を結ばうとしてゐる、この運動は公州邑職員が全鮮各地に魁けてその決意を披瀝、道當局に具申して來たものであるが、道でも時宜に適した愛國運動なので大いに共鳴、先般來地方課長の手もとで立案準備を進めてゐたが、既に本府の諒解も成り京畿道の賛同も得るに至つたので近く全鮮各邑面に呼びかけ實現を期して邁進することになつた

貫外を強要し前後數回にわたつて百圓の賄をむさぼつてゐたもの、同係ではお台所の甘さにつけこんで不正を働くこれら惡質行商人を今後斷乎として撲滅する

寶生ゴム燒く

【釜山電話】廿八日午後四時廿分釜山府田中町四九寶生ゴム株式會社再生工場タイヤ部から出火、原料倉庫と分工部二棟の一百三十六坪を全燒して同七時過ぎ鎭火した損害はミシン百臺ゴム建物併せて四萬二千圓で原因は職工の煙草の不始末から

測量製圖器械 シノサキ商店

四十〃八回笑はす

敵中で命がけの皇軍慰問 中支から笑はし隊歸城

朝鮮本部派遣の安倍隆童少佐を班長とする浪曲、萬才、舞踊、奇術班一行九名は去る九月八日京城驛發以來五十二日振りの廿九日午前四時朝鮮聯絡船で仁川港に入港、檢疫、税關檢査等を終へて同十時過ぎ仁川に上陸、午後零時五十分仁川驛發で歸城したが班長安倍良夫氏は慰問の感想を次の如く語つた

中支方面への朝鮮からの慰問行は初めてのことなので朝鮮についての事情を種々お話しましたがこれは朝鮮の認識を深める上に非常に効果があつたと思ひます、中支方面へは大抵郷土からの慰問が多く藝者を中心としてゐる演藝隊を組織してゐるのですが、こちらは東京の專門家を連れて行つたので大變な歡迎を受けました、慰問日數廿八日、慰問箇所廿七ヶ所で四十八回の慰問演藝を行ひましたがその半數は誰も行かない本當の第一線なので慰問途中で砲撃を受けたり又敵を見ながら上演するといつたやうな譯で、皇軍將兵の喜びも一入でした、或る兵士の如きは何時死んでも思ひ殘すことはないと陣中で僅かに配給されてゐる酒ビール全部を出して逆にこちらを慰めるといつた感激振りで我我も共に喜び合つたものでした第一線の將兵は非常に張切つてゐて全く敵を呑んでをり我々一行も心強く思ひました

又演藝師の一行は交々語る

全く驚いたことは到るところ泥水でお茶もまづく、水もなく顔も洗へませんでした、しかし兵隊さんの苦勞を偲べばなんでもありません、一番嬉しかつたことは矢張り兵隊さんが我々の演藝慰問を心から歡迎してくれたことです

【寫眞】=京城驛に歸つた一行

【仁川電話】硝煙けむる中支の戰線に皇軍將兵を慰問し日夜奮闘をつゞけ笑ひの慰問行を終へた軍人援護會

軍馬、軍犬、傳書鳩の法要

戰没した軍馬や軍犬または傳書鳩の忠靈を慰める法要と、これを機會に佛教精神に關する講演が左記日程で行はれる 京都宇治本山の萬福寺管長山田玉田師らを招いて講演、十一月一日午後六時より府民館大講堂で山田管長以下の講話と映畫、法要、同四日午後二時半より京城府民館で山田管長に從つて入城した内地各地住職三十餘名および府内各寺院住職が參集 なほ廿九日午後二時着列車で山田管長以下一行九名の各師が入城する

〃不振組〃頑張れ 國債戰第四日

廿四日から稔りの秋にどんと幕出された第廿四回國債消化戰四日目を迎へて中盤戰に入つたが相變らずの低調で僅かに大邱が第八番目に賣化完了、全鮮の各郵便局窓口は手具覧ひてゐる現況である、不振組では羅津の三分一厘を筆頭に平壌の一割、元山の一割二厘、鎭南浦の一割七厘などである

	配付高	廿八日迄の賣捌高	配付高に對する賣捌割合
京城	六六八,〇〇〇	一四二,八二〇	二·一三
仁川	三三,〇〇〇	三三,七五〇	七·八〇
開城	一四,〇〇〇	一四,〇〇〇	一〇·〇〇
淸州	五,六〇〇	五,六〇〇	一〇·〇〇
大田	三三,〇〇〇	三一,七〇〇	九·五九
群山	一九,八〇〇	八,九五〇	四·四九
全州	八,四〇〇	五,六〇〇	六·七一
木浦	一七,〇〇〇	一六,四二五	九·六六
光州	一四,〇〇〇	一四,六〇〇	一〇·四八
大邱	五六,八七五	五六,五一五	一〇·〇一
釜山	一二四,九〇〇	八六,〇六〇	六·六六
馬山	一六,〇〇〇	一四,四二四	九·〇四
晋州	七,八〇〇	七,八〇〇	一〇·〇〇
海州	一三,九〇〇	一四,〇二五	一〇·〇四
平壌	一〇六,〇〇〇	一〇,九〇〇	一·〇〇
鎭南浦	一〇,〇〇〇	[illegible]	一·七〇
新義州	三三,〇〇〇	[illegible]	一·〇七
春川	一一,五〇〇	一一,五〇〇	一〇·〇〇
元山	四〇,〇〇〇	四,一〇五	一·〇三
咸興	四〇,〇〇〇	四〇,〇〇〇	一〇·〇〇
淸津	五九,〇〇〇	五〇,一〇〇	八·四八
羅津	八,七五〇	二,七五〇	〇·三一
城津	一一,七五〇	六,九五〇	五·九一
計	一,六四一,二五〇	八六五,〇五〇	四·九六

卵の闇

龍山署經濟係では廿七日忠南瑞岐郡鳥致院邑本町二ノ一二雑穀商を卵の闇で取調べてゐるが、同店はさる十五日府内漢江通一五金氏に公價百匁五十七錢のものを一圓五錢で賣ひ

かぜ・頭痛に ノバポン錠 田邊發賣品

東京無線 獨學で無線通信士技術者となれる 通學部 近眼 東京無線技術講義

キングレコード十一月新譜 優秀・完璧の録音に成る一粒選りの傑作盤發賣! 世紀の若人 勝利の感激 常磐津 三つ面子守 夕月船頭 洋樂 獨逸行進曲集

新門辰五郎 市川右太衛門 月形龍之助 京都總動員 祇園の豪華セットに火を放ち猛火を潜つて大冒險撮影敢行!! 原作 眞山青果 一日封切 新興直營 京劇

海軍協會 入會申込に付て

阪井耳鼻咽喉科醫院 京城府本町一丁目五十二 醫學博士 阪井清

ケイコーミシン 京工ミシン株式會社 京城 京町三

テイチク名人浪曲 健全娯樂の粹! 虎造 最後の荒神山 愛国 妹の歌 羽衣嬢 親なし子鳥 雲月 宮本武藏 愛國 維新の妻 照子 皇國の櫻 友衛 土俵仁義 米若 母性進軍歌 紀文傳 清水次郎長傳 大忠臣藏

感冒と咳 ビオサール ビオサールでこの冬は安全! 外用療法の達成! 比のビオサールは恰もクリームを胸や手に塗る如く胸と咽喉(前頸部)へ塗擦するだけで快癒する事が出來ます。 價 一、三〇 五〇 一、五〇 丸善藥店

日劇ダンシングチーム改 東寶舞踊隊 近日大擧來演 城寶

和漢合劑 富士胃腸藥 本劑は多量のヘーフエ植物ホルモンを含有せる理想的合劑であります。 富士屋藥房 木村藥房

株式名義書換停止公告 南鮮合同電氣株式會社

らくに削れて書きよい トモエ鉛筆

釜山競馬 開催日時 十一月一日(土)二日(日)三日(祭)四日(火)八日(土)九日(日)十日(月) 勝馬投票券面單復共 金貳拾圓也 毎日午前十時開始午後四時三十分終了 釜山競馬倶樂部

待望の巨篇堂々獨占封切斷行 三十日より 泰國の全貌(全七卷) 西洋古き夢と新しき慾の相剋するタイ國の赤裸の姿 京日文化映画劇場

總力戰持場々々で御奉公 釣一年 溪流湖沼篇 三百萬の釣ファンを熱狂させた釣映畫! 魚釣り一年の中特に溪流湖沼を目標とし釣りに最も必要な釣竿、釣、餌などその材料特質等を詳細に説明し釣りの基本や釣り場所を景觀の美を探りつゝ紹介せる、釣りの科學的用意を示した愛釣家の栞である 城寶

30日より 日本一の大顔合せ! 世紀は笑ふ 杉狂兒 轟夕起子 廣澤虎造 初代天勝 演出マキノ正博

文化

田中和哉州氏畫

夢は覺めるもの
總力聯盟懸賞募集一等入選當選小説
【十二】 加藤弘一

「あれにはさされん」

「餘り信用しすぎるといかん」

と止める奧さんに反對して、出來得る限りの事は責任を持たせて意志を通してやるやうにしてからは、各自の氣持ちが大變明るくなつた。私以外行かなかつた銀行や會議所へも、自分達が行つて來ては頭を下げたり、知公が出來たといつては、規格にはめて定價をつけるし、私が不用になつた程働いてくれる。

やはり、伸ばせるだけ伸ばしてやるだけの覺悟さが現在の土木にはなくてはならぬのだ。

昔のひねくれた商賣ではない。少年達は明日の日本を背負はうと意氣込んでゐるのだ。その意氣を大いに尊重してやるのが、今日の指導者の責務といひたい。

「長吉どん」

店頭へ廻つた長吉を奧さんが呼んだ。私や店長が話すまでに松吉が話すと、

「そりや、實際がないのならないとするよう方法が、ないでせうが」

「そんなやうなことをいふなア」

「そりや、誰でも同じです。よ。店中は田代流の全盛ですからね」

「旺、田代流はよかつた。ハツ、、、」

田代流も嬉しいが、店長が笑つてすましてくれるやうになつたことが、私の心を秋の風のやう輕くしてくれた。

「そや、あかん、そんなことをしよつたら店を閉めんならん」

私が請求書を書いてゐると、傍らで話してゐた奧さんが大きな聲で叱つた。

「そんな事いふても、時代が運ぶんや」

店長が女のやうな聲でいつた。

私は聞かない振りをして、うしろを向いたまゝだつた。

「時代々々いふて商賣が出來んやうになつたら、お父さんに申譯がたゝんやないか」

「何も商賣が出來んことない。正直にしとればいつかはえゝことがある」

「えゝことがある筈はない。實際がなかつたら商賣はなし、何を賣るつもりや」

闇業者から主人と二人で苦勞した奧さんになつてみれば、三十年の老舗が大切なのだ。

店員達は、また始まつた、といふやうな顏を私の方へ向けてゐた。私も默つてペンを止めた。

「他店みたいに闇をしたらええやないか、それをようせんのか」

「また儲てることない。二日もあるんやから」

「ぼやぼやせんやうにせんと困るのに」

奧さんは、口の中で聲が泡をふくやうな小さい聲でつやふきながら二階へ上つて行つた。

「田代君、あれやからな」

私は後向きになつて

「まあ、落着いて長期抗戰ですよ」

店長は眉の間に細い皺を壁に寄せて、

「わしも考へとるんやが、勝ちさしたろか思ふてな」

「そりやいけませんよ」

「さうやろな、わしも考へては見たものゝ、子が親に意見させ、といふもいかんと思うて見たに……」

「さうですよ。私への氣兼ねならいゝませんよ。隱居して貰つても心が樂つてもらへるんではなし却つて悪い方に解釋されるかも知れません。時局に相應しい奧さんになつて貰はんと、何の利益にもなりませんよ」

「それが、仲々一筋縄ではいかんとても勝氣やからな」

「頑張りますよ。店の將來を考へるとね」

「田代さん」

二階の窓から首だけ出して奧さんが呼んだ。店長は笑ひながら

「そら來た」

といつた。私は顏を撫さながら階段を上つた。

京城放送管絃樂團に 新に迎へた樂長
寶塚出の中川榮三氏

DKには從前から京城放送管絃樂團があり、聽取者にはなじみの深い演奏が常に行はれてゐたにも拘らず、樂長といふものがなかつたが、今度中川榮三氏を樂長として迎へ、將來は花々しくその機能を發揮することになつた

中川氏は寶塚音樂歌劇學校教授や同歌劇團の樂長、寶塚交響樂團の指揮に當つてゐたが、小林一三氏に認められてウヰンに留學、ノイエス、コンサーヴアトリウム指揮法本科（樂長科）を卒業した人で、寶塚を退いた後は法政大學管絃樂團の指揮や新興キネマ東京撮影所の音樂顧問日本放送交響樂團の指揮等にも從事して來た

そして今度の支那事變にはペン部隊として海軍班南支方面作戰にも從軍したといふ經歷を持つてゐる【寫眞＝中川榮三樂長】

明滅燈
內地での正午

最近京畿道上の打合せで東京へ行つた時淺草常盤座の前で偶然私は正午のサイレンを聞いたので、切符賣場への行列の中で、習慣的に默禱をしはじめたところ、突然後から突き飛ばされて、「なにしてやがんでえ、馬鹿野郎」と怒鳴られた。朝鮮には一人だつてかうした者は居ないで。映畫館や百貨店ではむしろ特にその機會を與へてゐる位だから、この點大いに內地に誇つていゝことである。（東寶京城營業部、櫻井幸二）

大船より
日夏英太郎

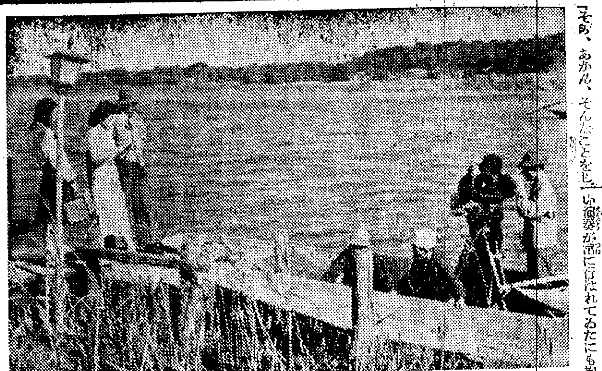

私たちはその後お天氣を待ちまして撮影『君と僕』を進捗させつゝあります

小杉勇、三宅邦子、朝霧鏡子、永田信次郎、金素英君たちの協力による大船の久保家のセットを終り、朝鮮から沈影君の上京を迎へて大日方傳ちやんとのアフレコを終るや、支那から李香蘭を呼んで本格的に京城驛へロケーションに大擧出動したかと思ふと、引續いて河津清三郎、明海、永田君らの京城驛のシーンのアフレコをすませ目下大船撮影所總動員で徹夜アフレコに從事してをりますが、廿五日はいよ〳〵樂家の丸山定夫田總督の訓示を撮り、廿八日、ヴオカルフオアの合唱團、松竹交響樂團のダビング、廿九日は陸軍戸山學校のダビング、卅日は中華樂のダビングで一應ピリオドを打つ處まで捗るつもりです、寫眞は京城驛における李香蘭の出演場面のスナップです

歴史的冒險記錄映畫
東亞共榮圈へ"起ち上る泰"
本社主催の特別試寫會

對日協定、大東亞共榮圈確立工作の障害を事として英、米の二國及び支（重慶）蘭印は所謂A・B・C・D軍事聯絡のもとに對日包圍陣を結成し、幾重の策動を續けてゐるが、最近に至つて我軍の南部佛印進駐に對抗してその隣接泰國に手を伸ばし、英、米は傀儡蔣介石の二方策を以て强壓的に軍事的協定の締結を提議し、重慶また華僑の使嗾をもつて內部的にこれを脅かしつゝある

南支那海、ボルネオ海は今やアジヤの地中海となり、印度、マレーの兩半島は正にアジヤのバルカン半島化せんとしてゐる、泰國をめぐつて英米の陰謀的策は今や白熱化し、やうやく民族の血に目覺めた若き泰國は暗雲低迷のさ中に自由を叫んで起ち上つた

南西アジヤの熱帶地に大東亞の殿前線として位置する泰國とは、果して如何なる國であるか、堅く日本と手を握らんとする友邦泰國、こゝは最早獵奇の國ではない、こゝに本社が意義を感じ現下の泰國を描いて最新の記錄報告映畫「起ち上る泰」全七卷を百萬府民に贈る所以でもある

この映畫は本年二月「蘭印探訪記」を發表して好評だつた東日大毎映畫部の製作になるもので、構成金子義男、演出岡田靖一、音樂高木義一氏等のスタッフにより、北友雄、高間李治兩氏それに錄音技師の增田正郎氏の撮影班一行が同時錄音機を携行、殺人的酷熱と闘ひ地理不案內の土地で苦心撮影したフイルム約二萬呎中から嚴選し、僅かにこの六卷を整理編輯したものである

先づこの國の氣候風土とそこに育まれた風俗、習慣を描いて、政治的には、英米の桎梏を脱して敢然蹶起した現代泰の實相を衝き經濟的には四百萬に及ぶ華僑の專橫を壓し、開發に泰は果して持てる國なるや否や、共榮圈としての核心を有のまゝの姿において捉へ、まこと泰國の全貌を描いて捉すところはないのである

この「起ち上る泰」の特別有料試寫會は本社主催により十一月二日（日）晝夜五回（十時、零時半、二時半、四時半、七時半）府民館大講堂で催されるが會費五十錢均一（稅共）である

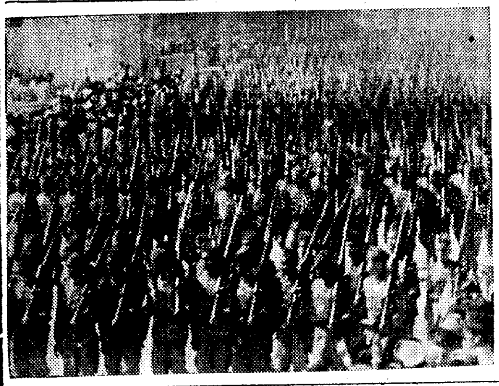
【寫眞＝泰佛印紛爭に際つて泰軍の大觀兵式】

兒童生徒向映畫を選定
總督府で發表

總督府學務局選定による兒童生徒向映畫が十月一日から同月十五日までの分として次の二種に決定された

◇文化映畫東寶作品「新しき翼」これは我國に於ける航空機の製作工程及びの搭乘者の實情を描いたもので、全篇を通じ畫面音樂共に美しく最近の航空機製作の進歩を知る上によくまた低學年生徒の觀覽に對しては極めて航空機製作に關して概略的な知識を與へ適切な指導をもつてすればかなり効果的な結果を得られる

◇文化映畫獨ウーファ作品「蜜蜂の集團生活」集團生活を營む蜜蜂の生態を描いたもので、その產卵、蜜の採集、外敵への防禦等の場合の特異な集團的行動を各種の優れた撮影技術で巧みに描出してゐる、科學映畫として教育上の價値がある

以上二作品の觀覽指定はいづれも國民學校全學年及び中等學校高學年となつてゐる

不連續線
その男

電車が南大門の停留場へ停つた時、私が帽子を脱いで窓の外へお辭儀をしたら、前の座席に腰をかけてゐた國民服姿の中年の男が

「やあ」

と、これも帽子を脱いで、私の方へ笑ひかけ、しばらく私の顏を見てゐたが、やがて怪訝さうに

「失禮ですが、どなたでしたかな」

と聞かれたのは意外だつた。

私は默つたまゝ、吊革を二つ三つ向うの方へ移動せずにはゐられなかつた。

何故かといつて、私はその男に恥をかゝせたくなかつたからで、つまり、私は朝鮮神宮を遙拜したつもりなのを、その男は、私がその男に會釋したと思つたらしかつたからである。

アクロバットの名手
岡本八重子一日から明治座へ

一日から松竹明治座は淸水宏監督と田中絹代コンビの佳品「簪」の一般公開を催すが、この週には同時に世界的アクロバットの名手として定評ある岡本八重子舞踊團が一年振りに新作發表を行ふ料金は特に五十錢【寫眞＝岡本八重子】

次週番組

松竹明治座（一日から七日まで）▲松竹大船作品、淸水宏監督、主演 田中絹代、笠智衆【簪】▲實演【岡本八重子アクロバットショウ】

東寶若草劇場（二日から五日まで）▲東寶作品、島津保次郎監督、入江たか子、高田稔主演【白鷺】▲實演【澁谷のり子とその樂團】

女劍戟と漫才
朝日座に出演

豐年祭を控へての十一月一日から京城朝日座には女劍戟淺見鶯江子一黨と若手新進の蝶笑まんざい隊の一行が合同して芝居と漫才の賑かな舞台をお目にかける、鶯江子一黨の御目見得狂言は第一社會劇「月夜の花」二場、第二時代劇「お菊しぐれ」五場であるが、漫才隊の方は五條榮若、山口貴美子の時局漫才、松井誠三、やんちやの浪曲漫才、玉子家松子、鳴ヨシヲの立體漫才、浮世亭夢司、愛奴の東京漫才、淺田家君香、五條家文若の曲曲漫才などがある、なほ毎夕六時開演である【寫眞＝淺見鶯江子の舞台顏】

戰傷病勇士に可愛いお人形
田中さん寄贈

日本趣味の幸福（さち）人形を教授してゐる田中靜鶴さんは、これから寒さに向ふ陸軍病院の戰傷病勇士をお慰め申したいと、廿九日美しい二つのお人形を本社へ持つて來て、龍山陸軍病院と同分院への寄贈を申出られました

田中靜鶴さんは、いはゆる幸福人形の創設で知られた人で昨年は丁子屋でその講習會を開きましたが、來る十一月一日から五日まで三越五階第三講堂で人形展覽會を催し、七日からは明治町集會所で講習會を開く筈になつてゐます【寫眞＝幸福人形を持つ田中靜鶴さん（左）】

調理台
大根の葉の二杯酢

大根の葉を捨ててしまふやうな方は、もうこの時局にないことと思ひます。大根の莖でおいしい二杯酢を作りませう

莖は根から三寸の長さに切つて鬚を剝ぎ、小口から斜にうすく切り水にひたして二、三度水をかへて晒しますと、くるりと巻きます。そこで水を切つて、醤油と酢を等分にまぜてざつと煮立てた二杯酢につけていたゞきます

紙上病院
脊髓癆その後

【問】病名脊髓癆、三年前發病し注射三回全治以來心當りなし、現在四十一歲發病前約昭和十三年六月入院六〇六號卅本爾來永樂館十週毎年一回斷行ヨード加里連用中なるも逐年病勢進行す、目下腰以下半期痺膝以下無感なし、右足腫れ氣味にて歩行困難、右眼黑目、兩眼同時で努力を要す、二時間置位每日十回位、但し夜は熟睡、性機能不能其他平常通りこれ以上如何なる程度迄病勢進行致すものなるや最適療法及び食養生法御教示願上候（一愛讀者）

【答】脊髓癆は黴毒に罹病して起るものですから、驅梅療法は不可缺のものです、サルヴルサン、蒼鉛劑の注射、水銀塗擦、ヨード加里服用です、他は對症療法です、經過が長ければ長い程治療は困難ですが醫師の指導に待たねばなりません、常に身體を淸拭して淸潔を保つ事、滋養に富んだ軟い物を食する事等は他の病氣の併發を防ぐに役立ちます（三浦博士）

月經時の苦しみ

【問】二十歲の處女でございます今年の六月月經をみました時から左側の下のおなかがたまらないやうにいたみますと、目が廻つて顏が眞青になりまして冷汗が出まして倒れさうになりましてもうたまらなくなります。三十分寢んでをりますとよくなります、今までこんなことありませんでしたのに六月から毎月でございますので、とても苦しんでをります、何か家で出來る樂か治療法はないものでせうか、月經は普通の通りですから、すんでしまつたら何んともありません、私の母は子宮筋で亡くなりました（一女性）

【答】月經過多ではありませんか、要するに月經困難症ですから原因は診察して見ないと分りません、月經の前からアンチスメン錠を一回六個一日三回月經が始まる迄のむのです（淺井病院長）

家庭メモ
脱脂綿の消毒法

脱脂綿を一度使用後捨てる習慣が長い間ついてゐますが、原料は輸入品で貴重なものですから消毒して再使用しませう

消毒法はクレゾール石鹸水を二百倍にした液に使用ずみの脱脂綿を三十分浸し、後石鹸水で汚れをおとし、ゆすぎを充分にして、みすとか笊のやうな下からも通風のよいものに拡べ、日光で乾します、汚れをおとすときもみすぎますとちぎれてしまひますからつかみ洗ひをします

今晩のラジオ

▲六時南太平洋の國々（大）▲六時卅分童謠山コドモ會▲六時卅分筝曲（城）▲七時卅分音樂國民貯蓄の聲（東）鈴木康子▲七時四十分話（東）古谷謙▲八時講談（東）神田ろ山▲八時卅分物語（東）山本安英▲九時時事解說（東）太田正孝

三國志
（赤壁の卷）吉川英治作 矢野橋村畫 【643】

舌戰（一）

長江千里、夜が明けても日が暮れても、江岸の風景は何の變化もない。水は黃色く、たゞ滔々淙々と舷を洗ふ音のみ耳につく。船は夜晝なく、呉の北端、柴桑郡をさして下つてゐる。

――その途中、魯肅はひそかに孔明へ考へた。

「呉へ行つても恐れても、玄德は一方の梟雄にちがひない。その軍師たり宰相たる重職にある孔明が、身に一兵も伴はず、まつたく單身で、呉へ行くといふ氣概は、蓋し容易な心持ではない。――察するに孔明は一死を胸にちかひ、得意の辯舌をもつて呉を說かんとする心算をもつてゐるものであらう」

同船して、幾日かの旅を共にしてゐるうち、彼は非凡なる孔明の心事に同情をよせてゐた。けれどまた、

「もし、孔明に說かれて、主君孫權が玄德のために曹操と戰ふやうな場合に至るときは――勝てばよいが、負けたらその罪は？」

と、責任が自分に廻してくると、多分に惧れずにゐられなかつた。

で、魯肅は、船窓の閑談中に、それとなく孔明に入れ智慧を試みたりした。

「先生。――先生が孫權とお會ひになつたら、かならずいろ〳〵な質問が出ませうが、曹軍の內容については、何事も知らぬ態をしてをられた方が得策かも知れませんな」

「どうして？」

孔明は、魯肅の肚を讀みぬいてゐるやうに、にやく笑つてゐた。

「いや、どうといつて、別に深い理由はありませんが、餘り詳しいことを述べると、さう敵の內容をつまびらかに知つてゐるわけはないから、曹操と同腹して、呉を探りに來たのではないか――などと疑はれる惧れもありますからな」

「はゝゝ。そんなお人ですか、孫將軍は」

魯肅は却つて赤面した。到底他人の入れ智慧などにうごかされる人物ではないと觀て、魯肅もその後は口を閉んだ。

やがて船は潯陽江（九江）の入江に入り、そこから陸路、西南に鄱陽湖を望みながら馳けすゝめた。

そして柴桑城に着くと、魯肅は孔明の身をひとまづ客館へ案內して、自身はたゞちに城へ登つた。府堂のうちでは折しも文武の百官が集まつて、大會議中のところだつた。魯肅歸れり…と聞こえたので孫權は、

「すぐ、これへ」

と、呼び入れて、彼に一つの席が與へられた。

孫權は、さつそく訊ねた。

「荊州の形勢はどうだつたか？」

「よく判りません」

「なに、判らぬ。――遙々、江を遡つて、その地を通過しながら、何も見て來なかつたのか」

「いさゝか、所感がないでもありませんが、それがしの考察は別に御報告申しあげます」

「むゝ……さうか」

と、孫權も敢て追求しなかつた。そして手許にあつた檄文の一通を「これ見よ」

と、いつて、魯肅へ渡した。曹操からの最後通牒である。

われに降つて共に江夏の玄德を討つや。それとも、わが百萬の大軍と相まみえて、呉國を滅ぼさんと欲するや。回報あるべし――

半面威嚇、半面懷柔の檄文だつた。

「このための御評議中でございましたか」

「さうだ。……早朝から今にいたるまで」

「して、諸員の御意見は」

「いまなほ、決しないが？……諸臣の大半以上は、戰はぬがいゝといふことに傾いてをる」

さういつて、孫權がふたゝび張昭を見ると、張昭そのほかの重臣は口を揃へて、

「もし、呉の六郡と、呉の繁榮とを、安穩に保ち、いよ〳〵富强安民を計らんとするならば、こゝは曹操に降つて、彼の百萬の兵鋒を避け他日を期すしかありません」

と、不戰論を唱へた。

結核を根絶せよ

肺結核・肺浸潤・肺門・肋膜…はそれ〴〵どんな病氣であるか、どうすれば早く治せるか、どうすれば再發しないか、正しい養生はどうすればよいのか、どんな食物を選ぶべきか、恢復期の注意等に就て、結核患者の絶對見逃せぬ大變有益な左記の【治療參考書】を一冊無料にて差上げます。

A 治驗例の數々
B 正しい家庭療法
C 新生

治療參考書 無代呈送

（申込先）大阪市港區石田南堀町二ノ百五 結核研究 角田正直 振替大阪一二九七番

小兒良藥 樋屋奇應丸

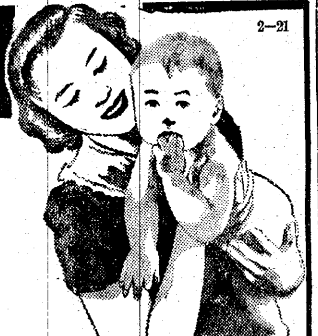

發熱「の原因！」

小兒の場合は特に複雜で對症的に治癒する事は危險を伴ひ易いものです。

腦神經障碍から來る 疳むしや、胃腸障碍を起して青便、下痢 消化不良、乳吐き、その他感冒、寢冷え 智慧熱等の場合には 突發的に熱を出し、氣絶痙攣等の怖れがあります

救急 治病 保健の良藥は腦心臟、胃腸等の樞要機能を保護强化し、抵抗力を與へて、發熱の原因を綜合的に治癒します。

藥價 二十錢ヨリ各種

大阪天滿橋 本家 樋屋合資會社

血液は斷く語る
病弱と頑健や若死と長壽の別も
タッタ是丈けの注意から――

無病息災で八十九十と長生きする人を調べて見ると、若い時から悪い遊びをせず、酒や煙草に親しまぬ人に多い點から見ても、これ等の毒の如何に恐ろしいかゞ判ります。昔から萬病は一毒より起ると云はれ、毒を取つて血液を綺麗にし其の循環を順調に導く事を健康と長壽の要訣として居りますが、右のやうな病毒、酒毒、煙草毒等から成る古方醫學の所謂ふる血があると、血液を濁し血行が妨げられ、いろ〳〵な悪性病が發生して結局短命に終らねばならぬ事となるのであります。ですから健康を保ち長壽を得る爲めにはどうしても體內に蟠まるふる血を取ることが最も肝要であります。ではどうしたら病根ふる血が取れるでせうか。

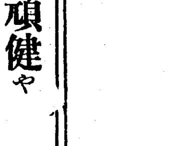

▽手足痺れ痛み夜分眠れぬ人
▽耳鳴りや肩凝りに惱む人
▽常に頭が重く根氣無き人
――ふる血のある證據です――

ふる血があると、其の病毒症狀として頭痛、耳鳴り、肩凝り、手足の痺れ痛み、舌もつれ、動悸、息切れなど代る代る現はれます。世間にはこれ等の症狀を陽氣の故だらうとか、持病だから治らぬとかと早合點して打ち捨てゝ置くものが多い。併しそれは大した誤りで病狀が年一年と悪化し、やがて悪質の內臟疾患を惹起すか、さもなくばふる血が頭へ上つて腦神經を侵すか又は腦血管を硬化して腦溢血を起すか。いづれにしても短命の因となるのであります。ですから右のやうな症狀が現はれましたら、テッキリふる血のあるものと覺悟し大に警戒しなければなりません。

ふる血が取れゝば丈夫で長壽も出來る

前述により種々なる危險病の病原であるふる血を取ることの如何に肝要であるかをお判りになつた事と存じます。ではどうしたらふる血が取れるか。當研究所はこれにつき古方醫學に再檢討を加へ且つ現代醫藥學の長所を採り多年研究に苦心を重ねて漸やく確信のあるフルチ錠の創製に成功しました。幸ひ世間より好評を博して居ります。からお惱みの方は是非一度お試しあつて驚と其の効果を御體驗せられるやう切にお奬め致します。

排毒と順血に フルチ錠
主効 中風・リウマチ・腰痛・貧血・ヒステリー・神經痛・心臟・消化・便秘
定價 十一日分 二十二日分 三十三日分
全國有名藥店ニアリマス

無代進呈 因に本療法の詳細はハガキで下記へ申込めば誰方へも無代進呈の「ふる血療法書」の一讀によられ充分御了解願へます

東京市京橋區京橋一ノ十一 古醫學研究所 振替口座東京六五三〇八番

16. 10. B 32.

商業登記公告

昭和拾六年九月貳拾九日 新義州地方法院

高級清酒 金剛鶴
朝日釀造株式會社

慢性胃腸疾患

本劑の主成分たる生活乳酸菌の產出する極めて多量のフラビンは腸內に發生する有毒細菌を解毒すると共に、衰弱せる胃腸細胞に活力を付與して、消化吸收力を促進するを以て、胃腸疾患の機能的治癒に著效を奏す

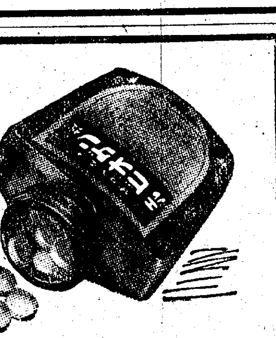

エル ビオゲン錠

ライオン製藥株式會社　150錠 ￥1.50（試驗文獻呈進）
各地藥店・百貨店に有り

肩のコリは
神經痛にも

あんまの瓶詰 アンメルツ

藥効が自慢！

電撃のやうな滲透力が、鬱血と筋肉の硬直を解ぐして根因的に治癒するので頑固なコリも樂に ぬ痛みもスッと解消する

神經痛 ロイマチス 肩のコリ 打身くじき

發賣元 小林大藥房 大阪・名古屋・東京

經濟

國內加里鑛石資源

◇…獨ソ戰勃發以來加里肥料の輸入は全面的に杜絶し、こゝに肥料界において初めて加里肥料自給對策なるものが强調されるに至つた、現在のところ、日本肥料を中心としてセメントダスト、草木灰、海草灰、苦汁等を對象に着々對策を研究中で、差當つて苦汁加里の日本肥料による一手拂ひが實施されることゝなつたがこれ等は應急手當の域を脱せず、結局、大々的に加里鑛石の開發を實施せざるを得ない狀態である

◇…我國內に保存する加里鑛石資源としては正長石、明礬石、海泡石、石英粗面岩、絹雲母、泥灰岩等多數に上り各所に散在されるのであるが、勿論加里含有分は低位で正長石は七―八%から一五―六%、明礬石、海泡石三―五%石英粗面岩六―七%から一二―三%、泥灰岩二―三%前後と見れば妥當である、これが工業化の場合問題となるのは資材勞力、並に價格問題等であるが、低品位とはいへかゝる豐富な鑛石を有する我國が些々たる事情により何等積極的開發に着手し得ないことは千歳の痛恨事である

保管米融資に萬全
米穀資金融資要綱決定

總督府では新米穀年度より適用される米穀資金融通を左記要綱により行ふことゝなり二十七日附府務通牒を以て各道知事に通牒を發した、通牒內容は次の如くであるが特に保管米の資金融通に萬全を期し地方金融の圓滑をはかるやう指示したことは注目される、なほ府郡邑面糧穀組合の資金融通については本府においては特定せず融通條件のみを指示したものである、すなはち

昭和十七米穀年度における糧穀資金融通要綱

▲第一　朝鮮糧穀中央配給組合に對する融資
一、融資金融機關　特定せず
二、資金の用途　糧穀の道糧穀配給組合よりの買入または輸移入に必要なる資金
三、金利　擔保貸、日歩一錢一厘　無擔保貸、日歩一錢二厘
四、貸出割合　丸貸とす

▲第二、道糧穀配給組合に對する融資
一、融資金融機關　特定せず
二、資金の用途　糧穀の府郡島糧穀配給組合よりの買入または糧穀の移入に必要なる資金
三、金利　擔保貸　日歩一錢二厘　無擔保貸　同一錢四厘
四、貸出割合　丸貸とす
五、無擔保貸の限度
（イ）期間　貸出の日より一ケ月以內とす
（ロ）金額　當該金融機關よりの貸出査定最高金額の五割以內とす

▲第三、府郡島糧穀配給組合に對する融資（本府指定にあらず）
一、融資金融機關　特定せず
二、資金の用途　道糧穀配給組合よりの配給糧穀の前受に必要なる資金
三、金利　擔保貸　日歩一錢二厘　無擔保貸　同一錢五厘
四、貸出割合　丸貸とす
五、無擔保貸の限度　當該組合における一ケ月分糧穀配給取扱金額の五割以內とす

第四　糧穀生産者その他の糧穀を擔保とする糧穀生産者に對する融資については條件を一定せざるも各金融機關は昭和十五年末の如き米穀擔保金融梗塞の弊を生ぜしめざるやう道當局と連絡をとり善處すること

なほ資金の貸出は差當り從來の糧穀中央組合、道組合とし朝鮮糧穀會社ならびに道糧穀會社が設立された曉はこれに引繼ぐことになつてゐる

生牛移出可能
輸送問題は了解濟　大場朝畜專務談

【釜山電話】移出生牛の輸送問題その他に關して內地側と打合のため東上中であつた朝鮮畜産專務大場勇雄氏は廿九日朝釜山上陸"かつき"で歸城したが釜山上陸特急"あかつき"で歸城したが京城における內鮮打合の結果移出業務は滯りなく進行することになつた生牛の最高販賣價格決定の當時こそ農家が賣惜む傾向もあつたが、最近はその懸念もなく例年通り買出しは出來る問題は輸送問題で海運統制の強化に伴ひ從來の如く自由貸出しは不可能となるのでこの點について內地の配給會社と協力して關係各省と折衝した結果、內地側も畜料の勞働力を補充する必要上生牛の需要は益々增加してゐる際でもあり、大體において輸送問題に關する了解を得たから前年通りの移出は出來るものと期待してゐる

日本木材据置

日本木材工業會社では來る十一月十二日今期定時株主總會を開催、當期利益金處分案（配當七分据置）ならびに監査役改選、任期滿了につき改選の件を附議するが監査役二氏とも重任を豫定されてゐる

鮮保幹事會

朝鮮簡易保險事業協同委員會では廿九日午前十時より總督府において幹事會を開き十六年度第二次資金運用計畫の審議を行ひ來る十一月五日第二回委員會を開催、これが最後的決定をなすとともに朝鮮住宅營團への融資も決定するはずである

朝鮮信託異動

朝鮮信託では廿八日附で左の如く人事異動を發令した

命檢査役　技術課長兼檢査課長　高橋申
命檢査役　審査課長兼檢査課長　伊藤辰次郎
命參事（秘書課）　群山文店代理　秋場孝平
命木浦文店支配人　木浦文店支配人代理　森野茂
命群山文店支配人代理　技師（群山文店）細田弘作
命平壤文店支配人代理　社員（審査課）伊東祐夫
命參事（平壤文店代理）　田村源太郎
命滿洲文店開設準備委員長　參事（秘書課）山田喜久太郎

けふの市況

株式　手懸り乏し　釘付

前場　月末關係多々新規手懸りとなるべき材料がないため極めて商內は見送られて場面は閑散の連續であつた、寄付きは短期新東前日より二十錢安の百五圓二十錢にはじまつたがあと三、五十錢方の高低を示した、下支へ、その他は新鐘七十八圓、高周波五十圓二十錢とそれぞれ十錢方の高低を示した、目先も內外情勢に多少なりとも變化がない限りは保合ふものと見られる

保合岐れ困難

雙方とも氣乘薄く、短期新東は百五圓台に保合つてさらに動意なくその他も殆んど變らず乃至は商內出來不申が目立つた、一般に早く氣分頗る濃厚であつた、も越月持ち氣分頗る濃厚であつた

米大統領の放送演說は日、米關係については直接言及はなく、單に反樞軸陣營を積極的に支援するとの意向を表明したにとゞまつた、アメリカの對日態度は東條內閣成立以來無必要なる刺戟を避けてゐる態度であつて、日、米關係の展開は今後の推移を俟つほかない、何分刻下の國際情勢が不透明でその見透しは輕々推斷を許さないものがある、從つて仕手も前途に對する確乎たる方針なくその時々の材料によつて小口商內があるのみで保合破れは困難の模樣となつて來た、かりにこの緩急を繰返して強調したにとゞまる場で對外的な突發材料によつて受けられるとしても下値には買方の心强さが控へてゐるため下げ難く、また戻りは國際情勢の見透し難から買惑はれがちである局上下何れへとも離れずの保合ひを持續するほかないが取組關係からすれば最早賣勝とは云へないやう、即ち短期取組高が一方十萬株を割込まんとして長期先限は廿萬株程度では思惑分量は知れたものである、相場觀からすれば押目を買拾つて見るべきで氣味につれての買込みは警戒を要しよう

彈明照

材料はあつても直接人氣を刺戟するものではなくいづれも潛在的だ▲これは日々淋れて商內は日々淋れて値動きも極めて緩慢である▲新東にしても申譯的な値がつくだけでさつぱり發展性がない▲こゝ二日間の値動きを見ると前日は僅か三十錢幅であり、その前日は五十錢幅である▲から動かなくなると手數料を稼ぐだけでも骨が折れる▲しかも日歩が高いとあつては手出しを控へるのも當然であらう▲何も手數料とか日歩を引下げ投機慾を助長してはどうかといふのではないが昨今のやうに手控へ局面が極端なる不振に陷つたんでは局面の打開を考究する必要があらう▲兎も角取組狀態を見てもわかる通り人氣の離散が夥しい▲取組がかうんと減つて來た▲從來は取組の消長が相場鑑定の有力な指標であつたが最近はそれが餘り當にならない

けふの動き

		前日比較
◇京城（後場）		
新東	一〇五、四	―
高周波	四九、八	三安
◇東京（後場）		前日比較
新東	一〇五、三	一安
郵船新	七五、九	―

後場（不變）引續いて仕手

實物　變らず

月末關係による整理商內が見受けられたゞけで新規は一般に手控へられてゐた、從つて相場も殆んど變らずを示し、場面は極度の閑散ぶりであつた、主なる出來値左の如し

高周波五〇、二▲小林鑛業四三、一▲弘中三九、〇▲同新一六、八▲朝鮮七、五▲新京鋼山二六、〇▲日本窒素六五、〇▲昭和飛行機一二、〇

（後場）南鮮合同新一五、六▲高周波五〇、一―〇、〇五一五〇、〇―四九、九―八一八、五―八▲出來高二千枚

新東本玉調（廿八日現在）（賣六店買十二店）

◇賣方　第一　三、一五〇　大◇買方　吉村　一、〇四五〇　金谷　一、三三〇　立山　九〇〇　孫瀬　一、〇〇〇　京城　八〇〇　內海　一、〇五〇　安東　一、〇〇〇　勝田　三〇〇　京東　六〇〇　新田　三〇〇　金光　三〇〇　山事　二〇〇　代行　一、〇〇〇　古野　三〇〇　一田原　一〇〇　家目　三〇〇　合計　一〇、〇〇〇　郵運　三〇〇

大株新規銘柄上場

【大阪電話】大株では日本曹達の代りに日立新株を來る十一月一日前場より短期取引に新規上場することゝなつた、委託本證拠金は第三部東洋レーヨン新株の次ぎである、なほ長期取引も十一月一日前場より日窒新、日本油脂新、帝國纎維新二幾里機械新島津製作所の五銘柄を新規上場する委託本證拠金は何れも四圓乃至六圓、立會順序は何れも新株の次ぎと決定した

生糸　穩健

【横濱電話】無相場に仕手離らず現物買行き總解模樣に各限保合乃至一錢高で前場を終り、納會の當限は双方とも譲らず總會の當限七十錢、先限十四圓九十九錢と變らずに引けた、實物も前日好調行きの氣先き商內增加の傾向にあり、白十四中D格一千四百五十五圓、濱二十一中D格一千二百七十圓振合にて弗々進捗の風情である

國債出來値（東京）

甲號五分　一〇五、三〇　廿二年物　九八、七〇
一回四分　一〇一、七〇　廿八年物　九八、〇〇
二回四分　一〇一、六〇　佛貨四分　一〇六、五〇
十九年物　―　米貨五分　―

鮮魚　引續いて入荷增加したが、依然として雜魚多く、南鮮のアジ、サバ、タヒもまた增量、高級品の氏かは相場下鞘りを示した

勝繼戰　本社特選廿四棋士

第十回（加藤六段一局勝二局目）

香落　△八段　萩原淳
　　　▲六段　加藤治郎

消費時間　△5・21分　▲5・55分

△七八金（7）　▲同金
△同龍　▲同玉
△六九飛成　▲同玉
△八七銀　▲八八玉
△八九龍　▲九七玉
△七八銀　▲八八金（1）
△九九龍迄にて萩原氏勝

あゝ遂に水泡

觀戰記　金易二郎

敵に金、銀が伸び過ぎとなつた。之に乘じて加藤君は四三歩の好手を放ち、四六桂（第五局）の凡手があつたとは雖も、致戰に努めたので、香、角交換、有望な棋勢となつたのである。然し、この時、持時間の大半を消費して、以下、考へる餘裕を失ひ、殊に敵の二六歩打を輕視して再び混戰。（本日の指了り盤面）持駒▲加藤氏　飛銀歩桂香歩歩が、大駒の威力は偉大、第八局敵の六五桂に六六銀と立つて防戰に努めるなら、上手を苦しめ切りに導く可能性が充分にあつた。それなのに加藤君は玉に切迫する時間に動搖して、折角の好局を水泡に歸して了つたのである。

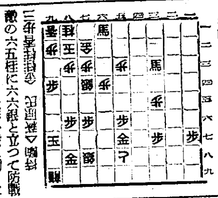

自玉に詰なし、と萩原八段は悠然七分を消費して七八金、敵の同金を同龍と切つて鮮やかに、敵盤を一瞬し……

「負けました…」加藤君は一禮して、「いゝと思つてたんだが、焦つて……」

木村名人講評

七五七八金からの寄せは當然だが悲慘苦闘の末最後の勝利を收めたのは、その段の充實を物語るもので賞讃すべきである。

この將棋中盤では下手が絕對的な優勢であつた惜敗因と見るべきものは一再ならずだが、その第一は四四歩を決した四二歩（第六局）第二は四三馬とすべきを四三角成とした失着。（第八局）中終盤に兇惡な稀ある加藤六段が、重大な兩度遊歟は、評者も不審である。切に自重を望む。

「可否は別だが、新戰術には實に「……」と萩原八段は熱心な研究家である加藤六段を讃へた。

本局は、加藤君の新研究に對して萩原八段が二筋逆襲に勵挙として鮮したが、巧妙な加藤六段の反

新刊紹介

▲科學知識（十月號）特輯記事として「矛盾の理論と科學」「成層圏醫學の進歩」「防空と迷彩術」等を收錄してゐる。（八十錢、東京・神田）

藤澤六段・鈴木初段　三番碁

第一回（持時間各七時間）

六段　藤澤庫之助
三子　初段　鈴木圭三

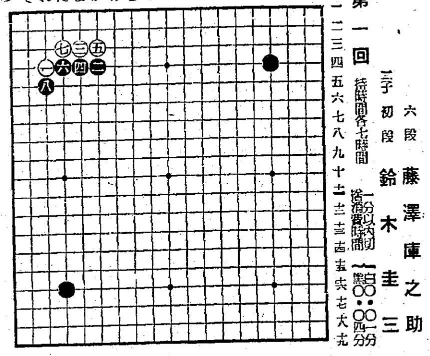

圭三君の闘心

評解　七段　林有太郎

觀戰記　藤澤六段、坂田五段、梶原四段、この三人が今十五歲で初段となり、殆んど間違ひなく一年づつで昇段して來て、今日に及んでゐるのだが、わが鈴木圭三少年は昨年十四歲で初段となり、日本棋院創設以來最も若くして入段した記錄である。初段になつた時と今とでは實力がグンと上つたといふ定評であり、今でも三段位の實力は高段者も認めてゐるから末頼母しい次第だ。

俗に二目碁に弱きなそともいふが、實際に於て、藤澤君に二子できつと勝つて見せると信じ得る初段が、そんなにザラにあるものではない。果してさういふ確信を持ち得る者があれば其人は既に三段位の力があると見て差支へない筈だ。對藤澤君の三番碁に於て如何に鈴木少年が闘つたか。室々と闘ひ、危げなく勝ち得たならば、圭三君として吳清源君其他世間の期待にも添ひ得るわけで、此一局は正にその試驗臺である。

（評解）黑二の手で右下隅に打つのが普通であるが、かく一間にかかつて白が穩やかに「たノ六」とケイマに受けて呉れゝば、先手に白のシマリを封じたわけで、其時右下隅を打たうといふ趣向。

◇白三はまたその裏をかいたもので、黑四の手で五と押さへれば、白四に押し、黑「かノ五」とノビたとき「ぬノ四」の星にハサんでから右下隅に先着しようといふのである。

◇ところが黑もまけてはゐず、そのまたウラを行つて四、六、八と上から押しつけていつたもので會て本紙に掲載された藤澤六段對前田六段戰に現はれたと同樣な難解至極な新定石がこれから展開しようといふわけで、此所に現代圍碁のユルミなき闘心を見るべきである。

地株利廻表（十月廿八日現在）

謹告

右者時局柄ヲ辨ヘズ最近浪費ニ耽ル家人アリ、遺憾私事同家昂ジ候ニツキ作ヨリ離籍ヲ相ニ付、今後ニ家ヲ創始可致準備中ニ有之候間右者ノ義務ニ關シ公私共一切相ニ後同家ニ關シテハ負擔致兼候條御高諒被下度

此段謹告仕候

昭和十六年十月二十七日

釜山府昭和通二ノ一二
中井告乃一
十勢川　コト
中井吉枝

朝鮮證券取引所最古の老舗　白井友之助商店　富てよ産業　證券投資　銃後の報國

有價證券現物賣買　山本源作商店　京城府明治町一丁目　電話本局②一五一九番　滿洲山源證券株式會社　奉天加茂町八號

朝取一般取引員

大原證券　京城府明治町二丁目　電話本局②代表五二三一

臨戰下の投資　小額投資歡迎　株式を一部資産家の獨占に委して置く時代ではありません。高度國防國家の完遂のためには凡ゆる大衆小額資金をも總動員して國家の要請に應ふべきです。御懇次第最も有望なる國策株式選定推奬申上げます

朝鮮取引所實物取引員　三和株式現物店　京城府明治町一丁目　電話本局② 6101 6102 6103 6104 6105 6013　御紹介次第調査回答

短期・現株　内海清藏商店　京城明治町

株式會社　短期現物　東證券　朝取一般取引員・京城府黃金町二・電話本局代表五一六一

国防資材の中心が鐵であり、その需要の大部分を充足するのが日本製鐵である以上、日本重工業の發展と我が國防資材の供給を双肩に擔ふ會社であり……株式推奬
發展性に富む 日本製鐵新株式推奬
京城黃金町二丁目　野村證券

丹頂　連鎖品　整髪にチック　香りよき髪油ブリランチン　お顔にアフターローション　化粧下クリーム　植物性ポマード

イマヅ殺虫劑　野菜の虫退治に
野菜、果樹、盆栽等の虫退治には用法が手輕で、效力強く、藥害のないイマヅ殺虫劑が一番よい。
本劑はデリス根、樟腦油、除虫菊を含有し、各成分の特長を綜合した素晴らしい效果を發揮する。即ち殺虫、殺菌の效果――殺虫力が極めて強く、稀薄にした液でも害虫をわけなく全滅するから他藥に比して經濟的である。又強い殺菌力があり、作物の病原菌を死滅防止する獨特の效果がある。忌避の效果――本劑で害虫を殺した後も虫の嫌がる香が永く土に殘るので、虫が他から一匹も移つて來ない。刺戟の效果――瀕死の病人にカンフル注射をする樣に、植物を刺戟して生長を助け收穫を增す。しかも驚く程に抵抗力の弱い新芽や花でも傷める心配がないから安心して使へる。（全國藥店に有）

毛をはやす新療法
毛がハエズ每日人知れず御心配の方やマユゲが薄く生際のワルイ方や若ハゲ、禿毛、無毛症でお困りの方は今まで色々の手當をしても思はしくなくお困りの下さい。誰にもワカラヌ樣に自宅でフシギに毛がハエル良藥をタダで秘密にお知らせ申上ます
森下みや子

クレーム三種
A普通の方に
B荒性の方や寒い時に
C白粉下にうすくのばせば濃く、保つ。
（男子供も）
パピオリ
東京市麻布區本村町・伊東化學研究所
デパート有名店＝の有・見本切手四セン
粉白・白粉・紅・口紅　8 12 12色色色

高單位ビタミンB.B₂療法
純ベリベロール錠
（脚氣・榮養新劑）
極小量にして携帶至便、水に溶け易く無味、無臭にして服用容易、乳幼兒の服用に最も好適なり
適應症　一般脚氣、乳兒脚氣、乳兒捺便、一般榮養障害、惡阻等に確效あり。
包裝　50錠、100錠
ラヂウム製藥株式會社
本社　東京市京橋區京橋一丁目　支店　奉天　出張所　京都・福岡・上海

淋疾にゴノファミン

美顔水　きびとりに美
ニキビ吹出物に
ニキビ吹出物によく効くので評判の藥です！
美容藥としても　この藥はまた優秀な美容藥としても廣く賞用されてゐます
蚊蚊南京虫家ダニ等にさゝれた時！　この藥を一寸つけますと、不愉快なカユさが止りアトがオデキになる心配がないので家庭藥としても重寶です。

○小兒の消化不良ト下痢止ニ
皆さんの坊ちゃんお孃ちゃんのお腹が悪い時には早速ベービー散をあげて下さい。
定價
ベービー散
製造元　東京　新井藥房　北鮮代理店　清津　新井藥房

精力強進劑　參茸トーヘ

齒石の沈着防止に
唾液にとけた石灰分は齒齦囊に沈澱して齒石となり、これが環狀靱帶をボロボロにし、そこから怖ろしい化膿菌が浸入して齒槽膿漏の原因になります。從つて、日頃から殺菌力の強い資生堂の中煉でロ中を完全に清潔殺菌して齒石の沈着を未然に防いで下さい。
資生堂　中煉齒磨
內地定價　二〇セン
東京銀座　資生堂
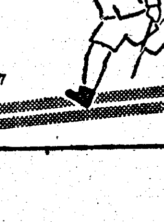
強健な體力を創るには！
ヴィタミンADが必要！
トリヰ濃縮小粒肝油
トリカ
は、醫藥專門の鳥居商店が充分の自信をもつて皆樣にお奬め出來るヴィタミンAD劑です。每日の御連用によつて根本から強い體力を養つて下さい
小兒一日一―二粒　大人一日三―四粒
百粒一圓八十錢　五百粒七圓
東京・日本橋　株式會社　鳥居商店
朝鮮總代理店　京城　株式會社　新井藥房
北鮮代理店　清津　新井藥房
南鮮代理店　大邱　町田回春堂
KT―37